UNIONCAMERE VENETO

Relazione attività 2023

Linee di intervento, attività, risultati

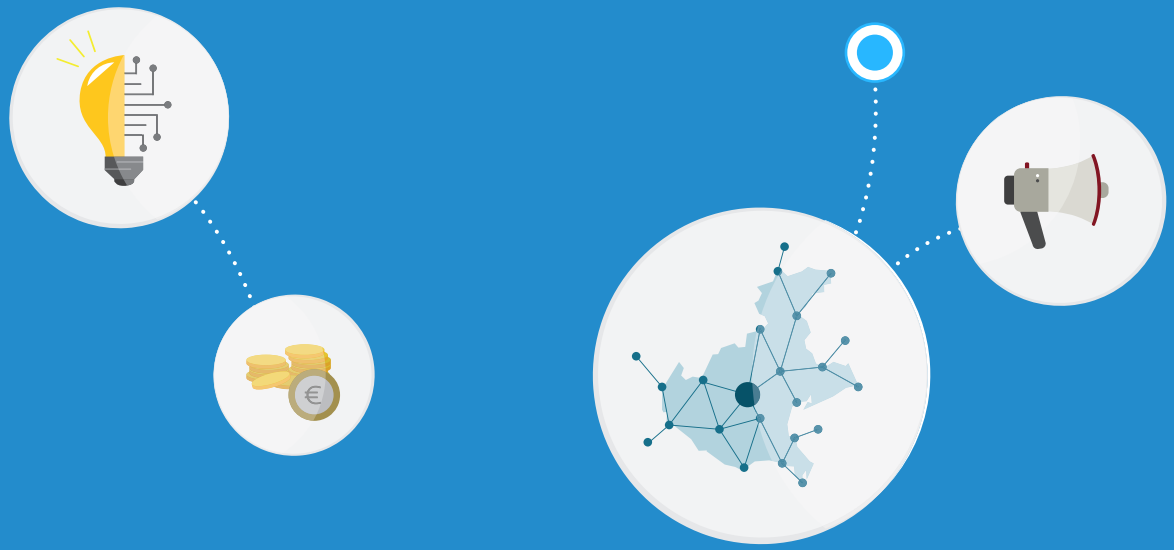

Indice

5 **Introduzione**

15 **Relazioni istituzionali e comunicazione**
- Sviluppo relazioni istituzionali
- Rappresentanza interessi
- Sviluppo competitivo del sistema economico veneto
- Comunicazione

31 **Politiche europee e internazionalizzazione**
- Progetti rivolti agli enti territoriali
- Progetti rivolti a imprenditori o aspiranti imprenditori
- Progetti rivolti alle imprese
- Progetti rivolti agli studenti
- Altri progetti

44 **Consolidamento delle funzioni in forma associata**
- Progettazione e sviluppo di funzioni in forma associata
- Coordinamento
- Assistenza

54 **Studi e ricerche**
- Indagini statistiche e studi
- Report
- Ricerche e progetti

69 **Servizi alle imprese**
- Rete EEN
- Sportello APRE
- Delegazione di Bruxelles
- Formazione
- Legalità e regolazione del mercato
- Innovazione, sostenibilità e valorizzazione del territorio

Lo scenario economico del Veneto nel 2023

L'economia mondiale negli ultimi anni ha attraversato una serie importante di shock e cambiamenti ravvicinati: la pandemia da Covid-19 nel 2020, le riaperture dei mercati, la crisi degli approvvigionamenti, la guerra in Ucraina nel 2022, i conseguenti rincari energetici, la deglobalizzazione, la stretta monetaria e la disinflazione. Il 2023 è cominciato con lo spettro della guerra in Ucraina che è continuata per l'intero anno e si è chiuso con un altro conflitto, quello di Gaza e con nuove difficoltà di approvvigionamento causate dai continui attacchi al Mar Rosso.

Nonostante un contesto internazionale così tormentato le previsioni di crescita dell'**economia mondiale** confermano per il 2024 la resilienza agli shock del mercato globale con una stima di crescita del PIL pari a +3,1%. L'inflazione complessiva globale sta scendendo più rapidamente del previsto e nei prossimi anni dovrebbe passare dal 5,8% nel 2024 al 4,4% nel 2025.

Il PIL dell'Italia è atteso in crescita del +0,7% nel 2024 grazie al rafforzamento dei consumi delle famiglie agevolati dall'attenuazione dell'inflazione e in particolare dei prezzi dell'energia.

Per quanto riguarda l'**economia del Veneto** il PIL nel 2024 crescerà invece del +0,5%. La frenata sarà determinata dalla diminuzione degli investimenti e, a livello settoriale, dalla dinamica negativa delle costruzioni causata dallo stop degli incentivi governativi del Bonus fiscale 110%.

Uno dei comparti maggiormente esposto agli avvenimenti internazionali è quello del manifatturiero che nel 2023 ha segnato un rallentamento della produzione che si è mantenuta al di sotto dei livelli del 2022 per buona parte dell'anno.

Introduzione

Dopo il forte rimbalzo dell'attività manifatturiera post Covid nel 2021, con una variazione della produzione media annua del +16,6%, e la coda positiva del 2022 con un +4,5%, la produzione industriale ha chiuso il 2023 con un calo medio annuo tendenziale del -2%, primo dato negativo dopo il periodo pandemico. La dinamica ha risentito inevitabilmente della debolezza della domanda, soprattutto internazionale: nel 2023 la raccolta ordini dal mercato estero è scesa del -4,5% su base tendenziale, mentre la raccolta ordini dal mercato interno del -3%. Tale processo è stato condizionato anche dalla debolezza di alcuni importanti partner economici come la Germania, verso cui è diretto quasi il 14% delle esportazioni regionali e che rappresenta il primo mercato per l'export.

Nel 2023, l'**export Veneto** si è confermato attorno agli 82 miliardi di euro, con una variazione annua di poco negativa, -0,2%, che si traduce in minori vendite per 286 milioni di euro rispetto al 2022. La frenata della crescita a due cifre degli anni passati è spiegata dal rallentamento della domanda internazionale e anche dallo sgonfiamento dei prezzi alla produzione, figlio del processo di normalizzazione delle quotazioni delle materie prime. Il confronto tra valori e quantità mette bene in evidenza questo effetto: in particolare, nel secondo semestre del 2023 la contrazione in valori pari a -3,4% su base tendenziale, è risultata più accentuata dell'analoga variazione in quantità che è stata del -0,8%. Anche l'import segue la stessa dinamica: cala in valore del -11,8%, per minori importazioni pari a -8,5 miliardi di euro, a fronte di un calo in quantità del -4,9%. Il 79% della flessione import in valori è imputabile a prodotti chimici, metallurgia ed energetici, tutte merceologie interessate da forti rincari negli anni passati.

Per quanto riguarda il mercato del lavoro l'anno appena trascorso si è confermato particolarmente positivo, grazie soprattutto all'andamento registrato nel primo

semestre. Il saldo tra assunzioni e cessazioni è stato pari a +35.900 posti di lavoro dipendente, di cui circa la metà, +16.900, riferiti alla componente femminile. Si tratta di un risultato migliore di quello registrato nel 2022 e superiore anche ai livelli pre-pandemici del 2019. Il turismo ha continuato a fare da traino alla crescita occupazionale, registrando nell'anno +159.000 assunzioni, +3% sul 2022, e 7.800 posti di lavoro in più.

I dati del 2023 sugli arrivi e le presenze in Veneto hanno confermato un trend positivo nel **settore turistico** che ha superato le cifre del 2019, considerato fino ad ora anno record. Complessivamente, il numero di turisti che hanno scelto il Veneto come meta è aumentato rispetto al 2019, con circa 21,05 milioni di arrivi, +4,3%, e 71,89 milioni di presenze, +0,9%. Questo incremento è stato favorito anche dalle temperature favorevoli del mese di settembre, che hanno prolungato la stagione estiva e compensato i minori flussi registrati a giugno a causa del maltempo. I flussi di turisti stranieri hanno rappresentato il 69,2% del totale dei visitatori nel 2023, registrando un notevole aumento del +24,3% degli arrivi che del +13% delle presenze rispetto al 2022. Anche rispetto al periodo pre-COVID, gli arrivi e i pernottamenti stranieri sono aumentati, con un forte interesse da parte di mercati chiave come tedesco, austriaco, olandese e americano. Tuttavia, rimangono ancora assenti alcuni turisti inglesi, asiatici e russi, a causa di eventi internazionali noti.

Introduzione

L'attività 2023

Dopo gli shock ravvicinati che hanno colpito l'economia mondiale a partire dal 2020, il 2023 è stato per il Veneto un anno vissuto all'insegna dell'incertezza, nell'alternanza tra segnali di tenuta e di rallentamento, il nostro territorio ha sofferto la debolezza di alcuni importanti partner economici come la Germania (verso cui è diretto quasi il 14% delle esportazioni regionali e che rappresenta il primo mercato per l'export) e le tensioni internazionali che si sono aperte su più fronti (conflitti Russia-Ucraina, Gaza-Israele e la conseguente difficoltà di navigazione nel Canale di Suez).

Una certezza è stata invece la presenza salda e determinata del sistema delle Camere di Commercio a fianco delle imprese e delle loro rappresentanze, con l'impegno a farne sentire la voce a tutti i livelli e a sostenerne la crescita con azioni concrete.

Nella seconda metà dell'anno, Unioncamere del Veneto ha incoraggiato, con un intervento a firma del Presidente su alcune testate giornalistiche regionali, l'avvio di un dibattito sul "Veneto di domani" tra esponenti dell'imprenditoria regionale: un confronto che si è rivelato ricco di riflessioni sui fattori di competitività e di stimoli indirizzati alla classe politica alle porte delle elezioni europee.

Cambiamento climatico e transizione green, fenomeni migratori e manodopera qualificata, giovani e attrattività del nostro Paese, burocrazia e concorrenza sleale, demografia e welfare, sanità e information technology, turismo e sostenibilità, comunità e valori sono i temi più significativi emersi e sui quali, in modo diverso, le Camere di Commercio venete sono ingaggiate. Il ruolo è, in primis, quello di aggregatori di istituzioni e associazioni, catalizzatori a livello locale per l'elaborazione e realizzazione di iniziative di sviluppo dei territori, e a livello regionale cinghia di trasmissione tra la politica e le imprese.

Introduzione

In tal senso rientra nella mission istituzionale di Unioncamere del Veneto il costante dialogo con le Istituzioni territoriali, Regione e Città metropolitana, innanzitutto, ma anche con le Università, con il mondo della ricerca, del credito e della cultura, in alcuni casi con la partecipazione diretta tramite propri rappresentanti in Enti, Fondazioni, società allo sviluppo delle politiche specifiche di settore.

Un momento particolarmente significativo del 2023 è rappresentato dal viaggio istituzionale coordinato da Unioncamere del Veneto a Bruxelles, grazie alla propria Delegazione e in collaborazione con Venicepromex, come capofila del sistema imprenditoriale e di rappresentanza del Veneto e con la partecipazione di Presidenti e Segretari generali delle Camere di Commercio territoriali, della governance del sistema camerale regionale e delle principali federazioni regionali di categoria.

Il bilancio degli incontri con gli Europarlamentari veneti, con Ambasciatori ed altri esponenti d'Italia a Bruxelles ha registrato un accreditamento forte presso le Istituzioni europee, la ricognizione dei dossier aperti e l'avvio di tavoli strutturati, che si sono successivamente tenuti in Veneto nel corso dell'anno, per analizzare i temi chiave per lo sviluppo economico e incidere sui processi legislativi. Due le istanze principali indirizzate in quelle sedi: l'attenzione per le imprese in una fase così delicata di transizione e l'impegno della politica a intervenire a supporto del tessuto imprenditoriale, rispettando i tempi del mondo economico e produttivo, che ha l'esigenza di muoversi con rapidità e sicurezza.

Sul fronte della partecipazione delle imprese al processo politico europeo, grazie al ruolo del consorzio triveneto Friend Europe che coordina la rete Enterprise Europe Network (EEN), Unioncamere del Veneto ha stimolato la risposta alle Consultazioni lanciate dalla Commissione sulle politiche dell'UE e sul suo futuro. Nel 2023 sono state circa 500 le PMI attivamente coinvolte dalle

attività di Unioncamere regionale nell'ambito di EEN, con l'accompagnamento all'internazionalizzazione, all'innovazione e alla digitalizzazione, ed un focus particolare sulla sostenibilità, che ha permesso di formare ed assistere direttamente le imprese nell'ottenimento del rating e nella elaborazione del proprio bilancio di sostenibilità.

La proiezione a livello europeo del sistema camerale regionale è coordinata da Unioncamere da un lato attraverso il tavolo camerale per la progettazione europea, che nel 2023 ha condiviso la presentazione di cinque nuove proposte progettuali per un budget complessivo di circa 1.200.000,00 euro, dall'altro attraverso la gestione diretta di progetti a finanziamento UE in materia di imprenditorialità, efficienza energetica, innovazione e digitalizzazione applicate, che vedono le Camere di Commercio partecipi in specifiche azioni a favore delle imprese dei territori.

Nel 2023 Unioncamere del Veneto è divenuta socia di Venicepromex s.c.a.r.l., unendosi alle CCIAA di Venezia Rovigo, Treviso Belluno e Padova, trasformando così la società nello strumento unitario del sistema camerale veneto per la promozione ed accompagnamento all'internazionalizzazione del tessuto economico regionale, deputato ad attuare i progetti di promozione internazionale in collaborazione con la Regione del Veneto ai sensi della L.R. n. 48/2017 "Disciplina delle attività regionali in materia di promozione economica e internazionalizzazione delle imprese venete".

Gli ambiti di collaborazione con la Regione del Veneto anche nel 2023 hanno spaziato su tutti i fronti della competitività delle imprese, della promozione e dell'attrattività del territorio, della coesione economica e sociale. Un richiamo particolare va fatto alla sinergia nei bandi di contribuzione alle imprese e al percorso per il potenziamento del ruolo delle Organizzazione di Gestione delle

Introduzione

Destinazioni quali unità organizzative di base per l'innovazione e l'integrazione del sistema turistico. Con la sigla di un nuovo Accordo di collaborazione, Regione ed Unioncamere si sono date l'obiettivo di accompagnare le OGD nel passaggio da meri tavoli di confronto a veri strumenti di gestione di tutte le funzioni tipiche di una destinazione turistica - informazione, accoglienza, promozione e commercializzazione -, evoluzione questa fondamentale per la competitività e per la gestione sostenibile delle destinazioni turistiche venete. Dopo una fase di analisi che ha messo a disposizione delle OGD due studi di supporto, uno giuridico ed uno gestionale, l'attività si sta sviluppando con l'affiancamento operativo da parte delle Camere e di un network di esperti, alle OGD che abbiano confermato la volontà di evolvere la struttura e la governance.

Il 2023 ha confermato l'investimento del sistema camerale nazionale, attraverso il Fondo Perequativo, nei Programmi relativi al mondo del lavoro e alla imprenditorialità, al sostegno al turismo, all'internazionalizzazione, alla doppia transizione, alle infrastrutture, nel contesto dei quali Unioncamere del Veneto si è occupata dell'elaborazione di progettualità uniche di sistema e ha gestito ciascuna iniziativa, per un ammontare complessivo di oltre 1.100.000,00 euro e una premialità ottenuta di circa 170.000,00 euro.

Come ogni anno, il ruolo di coordinamento delle Camere associate si è sviluppato attraverso il funzionamento di gruppi di lavoro per tutte le funzioni camerali più importanti: l'analisi economica e statistica, l'orientamento al lavoro e alle professioni, la digitalizzazione e l'innovazione, l'internazionalizzazione, la semplificazione amministrativa e gli strumenti digitali per le imprese, le infrastrutture e l'economia circolare, la promozione ed il turismo. Tali gruppi si confrontano regolarmente su specifiche iniziative sostenute dalle risorse del Fondo Perequativo, delle Convenzioni con la Regione Veneto o di progetti U.E., conseguendo un rilevante impatto di sistema sia nei confronti delle imprese che

Introduzione

dei diversi stakeholder territoriali.

Con le Camere di Commercio da un lato si è consolidato il lavoro nelle iniziative già sperimentate di associazione di funzioni (il prezzario regionale delle opere edili ed impianti, la gestione centralizzata delle pratiche I1 e TA del Registro Imprese, la gestione dell'OIV e del DPO unici, il servizio per la sicurezza dei luoghi di lavoro), dall'altro si è introdotto il servizio unico di brokeraggio assicurativo e si è intensificato il coordinamento degli uffici personale nelle materie relative allo sviluppo organizzativo e delle risorse umane, ai profili di competenza professionale, alla gestione del personale e alle relazioni sindacali.

Il Centro Studi, che appartiene al Sistema Statistico Nazionale e valorizza il patrimonio informativo di fonte camerale, si è confermato come punto di snodo a livello regionale per la realizzazione di indagini, analisi economico-statistiche e rapporti di ricerca in collaborazione con Istituti di ricerca, Università, Regione e categorie economiche. In particolare, gli Osservatori sulla congiuntura e sui principali settori dell'economia regionale, sulla demografia d'impresa, sul lavoro, sul turismo, sull'internazionalizzazione delle imprese e sui consumi offrono ad imprese ed Istituzioni i dati indispensabili per la programmazione strategica.

La Convention 2023, divenuta appuntamento di chiusura dell'anno, ha acceso i riflettori sulla "Sostenibilità: valore per l'impresa", proponendo una rilettura secondo l'alfabeto dei 17 obiettivi dell'Agenda 2030 dell'ONU delle iniziative del sistema camerale veneto per il futuro delle imprese e delle giovani generazioni.

Impatto, scopo, sociale sono stati i tre concetti attorno ai quali Unioncamere del Veneto ha presentato ad un nutrito pubblico i risultati di un anno di lavoro e ha confermato l'impegno della prima rete istituzionale del Paese, quella camerale appunto, a servizio dei territori e delle comunità.

Relazione attività 2023

Linee di intervento, attività, risultati

Relazioni istituzionali e comunicazione

- 2 Protocolli d'intesa
- 13 Tavoli istituzionali
- 3 Accordi di collaborazione

- 34 Comunicati stampa
- 46 Newsletter
- Sito web 80832 visitatori unici
- FB: +952 followers
- X: +51 followers
- Linkedin: +335 followers

Politiche europee e internazionalizzazione

- Gestione di 12 Progetti (3.109.139,74 € Budget) di cui Interreg VI, LIFE, Single Market Programme, Erasmus+ e 5 progetti presentati
- Presentazione 5 nuove proposte progettuali

Consolidamento funzioni associate

- 4 Bandi contributi alle imprese venete (10.884.743,18€ dotazione)
- 3 nuove Convenzioni per funzioni associate
- 5 progetti del fondo perequuativo in materia di: internazionalizzazione, turismo, infrastrutture, transizione enegetica, orientamento al lavoro (1.118.000,00€ Budget)
- Coordinamento in materia di:
  - Digitalizzazione Provveditorato
  - Internazionalizzazione
  - Infrastrutture
  - Promozione e progettazione UE
  - Turismo
  - Studi e statistica

Studi e ricerche

- 8 indagini statistiche e rilevazioni
- 16 Report
- 17 Ricerche e progetti
- Funzione associata studi e ricerche
- Osservatorio Turistico Regionale Federato

Servizi alle imprese

RETE EEN
- 5 Eventi - incontri B2B
- 465 imprese coinvolte
- Sportello Etichettatura
- Corso Euroformazione
- Servizio Euroappalti
- 2 giornate di consulenza Gratuita per 9 aziende in materia di Normativa REACH

ERASMUS per giovani imprenditori
- Gestione di 72 scambi di cui 23 Imprenditori Host
- Supporto finanziario di €181.003,00 per 49 nuovi imprenditori
- Gestione 44 scambi a New York

DELEGAZIONE DI BRUXELLES
- 3 Domiciliazioni gestite
- 8 eventi
- 3480 Bandi segnalati
- Guida ai Finanziamenti UE

Relazione attività 2023 - Linee di intervento, attività, risultati

Relazioni istituzionali e comunicazione

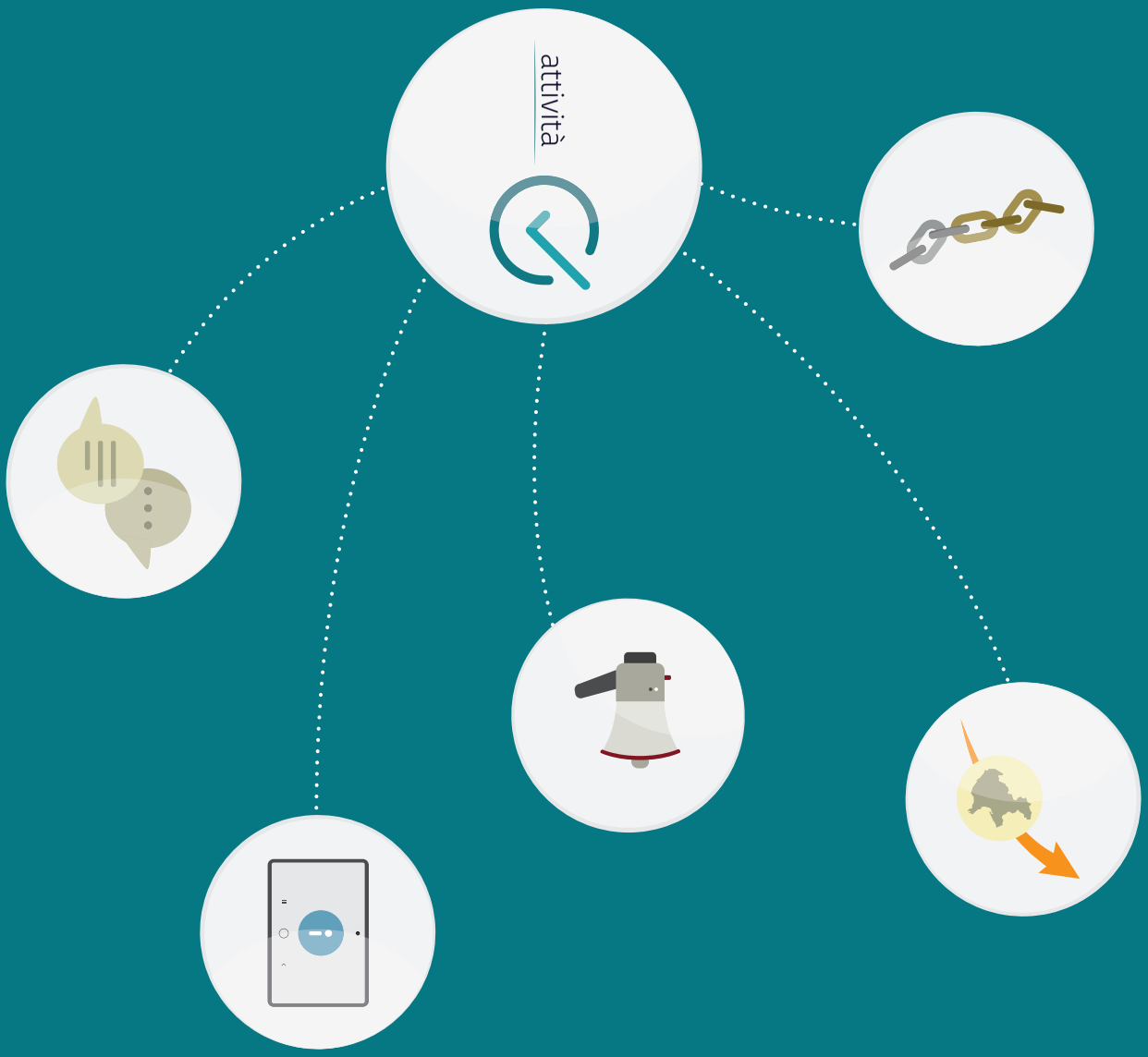

Rappresentanza d'interessi

ATTIVITÀ	OUTPUT	RISULTATI
Partecipazione alle **Consulte e ai Comitati regionali**, in particolare in materia di: - D.P.E.F. regionale - Legge finanziaria - Ricerca e sviluppo - Legalità - Immigrazione - Veneti nel mondo - Energia - Trasporti e Infrastrutture - Marchi di qualità - Commercio e Turismo - Orientamento al lavoro - Consumatori e Utenti - Ambiente e sostenibilità	Partecipazione alle Consulte e ai Comitati regionali	In tali sedi Unioncamere è portatrice degli interessi delle Camere, delle associazioni di categoria e delle imprese
Comitato di Sorveglianza unico del **PR Veneto FESR e del PR Veneto FSE+ 2021-2027**. Comitati di Sorveglianza Interreg Italia – Austria ed Interreg Italia – Slovenia 2021 – 2027. Partecipazione ai Tavoli di Partenariato in merito alla prossima programmazione europea 2021 – 2027: POR FSE, POR FESR, PAC e cooperazione territoriale.	- Approvazione dei criteri per la Selezione delle operazioni del PR Veneto FESR 2021-2027; - Attuazione finanziaria e fisica del POR FESR 2014-2020, chiusura del POR FSE Veneto 2014-2020 e presentazione dei bandi regionali - Attività di comunicazione e valutazione nel ciclo 2014-2020; - Partecipazione ai Comitati di Sorveglianza dei Programmi Interreg Italia – Austria ed Interreg Italia – Slovenia 2021 2027: stato avanzamento della definizione dei contenuti dei nuovi programmi di cooperazione territoriale e loro attuazione tramite bandi per ogni obiettivo specifico; - Partecipazione al Tavolo di partenariato per aggiornamenti stato avanzamento dei programmi di cooperazione territoriale dove la Regione del Veneto è coinvolta.	Contributo al partenariato e quindi alla strategia regionale di sviluppo economico e sociale del Veneto

Rappresentanza d'interessi

ATTIVITÀ	OUTPUT	RISULTATI
Partecipazione al comitato di Sorveglianza del Programma Interreg Italia – Austria 2021 – 2027 in rappresentanza delle parti economiche e sociali il 24-25 maggio 2023 a Silandro – membri del Comitato di Sorveglianza Italia - Austria	Nel corso del Comitato di Sorveglianza si è discusso dei seguenti aspetti: 1. Attuazione del programma 2014 – 2020; 2. preparazione della chiusura del Programma 2014 – 2020; 3. approvazione del rapporto di esecuzione 2022; 4. relazione sulle attività di valutazione	Supporto alla gestione strategica e operativa del Programma Interreg VI-A Italia-Austria
Partecipazione all'infoday interreg Central Europe 2021 – 2023 il 4 aprile 2023 online	Illustrazione del secondo bando del Programma Central Europe e le condizioni di applicazione al nuovo bando	Seconda presentazione del progetto Litter in Circle. Nell'occasione è stato informato il gruppo di lavoro progettazione europea per un possibile coinvolgimento se il progetto sarà approvato.
Partecipazione all'infoday interreg Italia – Slovenia 2021 – 2023 il 20 settembre 2023 presso Regione del Veneto	Conoscenza del II bando progetti Standard del programma Interreg Italia – Slovenia 2021 – 2027 con scadenza 27.10.2023. Coordinamento con la CCIAA DL per la presentazione del progetto STAR.	Supporto alla Camera di Commercio DL alla scrittura e alla presentazione del progetto STAR in qualità di LP

Rappresentanza d'interessi

ATTIVITÀ	OUTPUT	RISULTATI
Accordo attuativo di collaborazione istituzionale per la realizzazione dell'azione 2 "Digitalizzazione e PMI" Convenzione PMI 2023 con Università di Padova Dip. di Scienze economiche ed aziendali "Marco Fanno"	- Analisi del grado di sviluppo dell'ecosistema a supporto dell'investimento in tecnologie digitali da parte delle imprese in termini di attori del terziario innovativo (KIBS) coinvolto in progetti di digitalizzazione e start-up innovative - Analisi delle implicazioni della digitalizzazione sui processi produttivi e di gestione dei mercati, delle competenze e sul fronte della sostenibilità ambientale a livello di filiera e connesse agli ambiti di specializzazione intelligente regionale (RIS3) attraverso iniziative di confronto tra imprese per dare risalto alle best practices e favorire processi di imitazione (focus group) - Analisi relativa ai profili di maturità digitale delle imprese (focus settoriale, dimensionale, territoriale) attraverso un'analisi quantitativa a partire dalle banche dati esistenti presso il sistema camerale e i PID e inerenti al digital assessment delle imprese - Attività di formazione per diffondere conoscenze e consapevolezza sui benefici derivati dall'uso delle tecnologie digitali e relativa implementazione e integrazione nei processi aziendali dell'impresa, con particolare focus sulle caratteristiche tecnologiche dei beni strumentali 4.0 nonché sui processi di scelte delle tecnologie adeguate rispetto al profilo aziendale - Sviluppo e promozione di un'iniziativa di premialità a livello regionale; Realizzazione di contenuti digitali (video) incentrati su casi aziendali/buone pratiche rivolti alle MPMI venete per approfondire la conoscenza delle tecnologie digitali e del loro possibile utilizzo in azienda - Attività di accompagnamento delle MPMI nel processo di consapevolezza strategica delle tecnologie digitali e relativa implementazione e integrazione nei processi aziendali dell'impresa - Valorizzazione delle attività di ricerca ed analisi realizzate in eventi di disseminazione conclusiva delle attività	Continuità del lavoro svolto negli anni precedenti e sviluppo dell'ecosistema a supporto dell'investimento in tecnologie digitali da parte delle imprese in termini di attori del terziario innovativo

Sviluppo competitivo del sistema economico veneto

ATTIVITÀ	OUTPUT	RISULTATI
TAVOLO DI LAVORO PROGRAMMA INFRASTRUTTURE FdP 2021 – 2022 marzo 2023, CCIAA del Veneto	- Aggiornamento del Libro Bianco sulle priorità infrastrutturali del Veneto. - Indagine dei fabbisogni logistici ed infrastrutturali delle imprese. - Ricognizione tavoli esistenti. - Identificazione degli Obiettivi e temi strategici da considerare in un Protocollo di Intesa con la Regione.	- Coordinamento del sistema camerale del veneto nell'identificazione dei fabbisogni infrastrutturali e logistici - Rafforzamento della collaborazione con la Regione del Veneto - Consolidamento del ruolo di rappresentanza e advocacy del sistema camerale, che ha fornito al governo regionale e nazionale il proprio contributo per una migliore strategia sulle infrastrutture e la logistica
ISTITUZIONE DEL GRUPPO DI LAVORO PID DEL SISTEMA CAMERALE E UNIONCAMERE DEL VENETO	Gruppo di lavoro PID allo scopo di definire un modello operativo per il coordinamento delle diverse iniziative e progettualità che emergeranno nel corso delle attività dal gruppo di lavoro.	È stato creato uno strumento a supporto della digitalizzazione delle imprese nel contesto sfidante di Impresa 4.0
Gestione bandi di contribuzione Nel 2023 è proseguita l'attività sviluppata da Unioncamere a partire dal 2021 e relativa al settore della finanza agevolata, attraverso la gestione di bandi di contribuzione a livello regionale, con dotazione finanziaria, rispetto alla tipologia di intervento finanziata, di derivazione regionale e/o camerale.	Gestione a livello regionale di n.4 bandi di finanziamento con fondi non solo camerali ma anche regionali la cui dotazione finanziaria consisteva in 10.884.743,18 euro. In particolare, nel 2023 sono stati gestiti 2 bandi finalizzati al miglioramento della qualità dell'aria (bando auto e bando stufe), 1 bando di ristori al settore dei bus turistici coperti, 1 bando per sostenere gli investimenti di industria 4.0. (in collaborazione con CCIAA di Treviso Belluno). Nel 2023, inoltre, è stato avviato un bando, in collaborazione con Veneto Sviluppo Spa, per favorire l'efficientamento energetico delle imprese.	Sviluppata una forte integrazione con società del Sistema camerale, con particolare riferimento ad Infocamere Scpa e IC Outsourcing, consolidando i rapporti istituzionali con diverse Direzioni della Regione, con Veneto Sviluppo Spa e con le associazioni di categoria di ogni settore economico

Sviluppo competitivo del sistema economico veneto

ATTIVITÀ	OUTPUT	RISULTATI
Accordo di Collaborazione con la Regione del Veneto "Iniziative di supporto alle azioni del Piano Turistico Annuale 2023" – DGR 1038 n. 1038 del 22 agosto 2023 Settembre 2023 – settembre 2024 Budget: 300.000 € (co-finanziamento regionale 170.000 €) Soggetti coinvolti: Unioncamere del Veneto - Regione del Veneto L'accordo è finalizzato all'attuazione condivisa delle azioni del Piano Turistico Annuale 2023 della Regione Veneto riferite alla valorizzazione e certificazione delle competenze, all'"Osservatorio del Turismo Regionale Federato" e all'approccio comunicativo attraverso il marchio ombrello "Veneto, the Land of Venice".	**Osservatorio del Turismo Regionale Federato** L'Osservatorio ha attivato indagini continuative o ad hoc per comprendere i trend, i volumi, gli andamenti del mercato. Stimola e sensibilizza il territorio all'analisi coordinata, raccoglie le informazioni e le ricerche di maggior rilievo promosse dalle destinazioni o dagli altri soggetti sottoscrittori. Tra le azioni svolte vi sono: - l'implementazione della piattaforma digitale con la visualizzazione dinamica di dati e indicatori - l'indagine trimestrale sulla congiuntura servizi e turismo - indagini sulla propensione della domanda - indagini continuative su trasporti con particolare riferimento alla ripresa del traffico aeroportuale - analisi di scenario e predittive - acquisizione dati, visualizzazione e report relativi ai dati sul sentiment su destinazioni, attrattori servizi delle destinazioni venete. **Veneto, the Land of Venice** - registrazione dello stesso come Marchio Collettivo - stesura del Regolamento d'uso che definisce e regola le condizioni per la richiesta, la concessione e l'utilizzo del marchio collettivo - sensibilizzazione delle reti d'impresa, delle categorie e delle OGD e di studio del percorso più efficace per estendere l'applicazione del marchio "Veneto, the Land of Venice" - predisposizione e attuazione di un calendario di uscite del pallone aerostatico brandizzato con il marchio "Veneto, the Land of Venice" in occasione delle principali manifestazioni sportive regionali e di promozione del territorio. - in occasione della manifestazione Vinitaly 2023 presso la Fiera di Verona, è stata realizzata una cartellonistica per la promozione della destinazione Veneto corredata del marchio "Veneto, the Land of Venice".	- Fornite informazioni attuali, attendibili e aggiornate del sistema turistico veneto agli operatori turistici e policy maker - Aumentato il coinvolgimento dei principali soggetti territoriali come le Camere di commercio, le Organizzazioni di gestione della Destinazione, le associazioni di categoria e le reti d'impresa nella diffusione del marchio "Veneto, the Land of Venice" - Aumentata la conoscenza del marchio presso un pubblico internazionale - Contribuito allo sviluppo dell'intero sistema turistico veneto

ATTIVITÀ	OUTPUT	RISULTATI
Accordo di collaborazione tra Regione del Veneto e Unioncamere del Veneto **Iniziative di potenziamento del ruolo delle Organizzazioni di Gestione delle Destinazioni (OGD) in attuazione del PTA 2022 (DGR 1467/2022).** Novembre 2022 – agosto 2024 Budget 400.000 € (co-finanziamento regionale 350.000 €) Soggetti coinvolti: Regione del Veneto e Unioncamere del Veneto, Camere di commercio, OGD L'accordo vuole dare seguito all'attuazione dell'azione A.4.4.3. del Piano Turistico Annuale (PTA) 2022 "Ribadire e potenziare il ruolo e l'azione delle OGD quali unità organizzative di base per l'innovazione e l'integrazione del sistema, anche attraverso un rafforzamento e snellimento della governance e l'utilizzo del DMS regionale anche per le funzionalità di booking e dynamic packaging", quale azione strategica comune tra la Regione e Unioncamere del Veneto.	2 Analisi: - "Verso le smart tourism destination. Analisi dei modelli possibili per una evoluzione delle destinazioni del Veneto" - "Modelli giuridici di governo delle organizzazioni di gestione delle destinazioni turistiche. Analisi comparativa giuridico – amministrativa" 2 Incontri pubblici di presentazione delle analisi di cui sopra tenutisi a Venezia: - 19/09/2023 ore 11.30 per i Presidenti e i Segretari Generali delle Camere di commercio - 19/09/2023 ore 14.15 per le Organizzazioni di Gestione della Destinazione e i referenti tecnici delle Camere di commercio Impostazione della Convenzione tra Unioncamere Veneto e le Camere di commercio per lo svolgimento delle attività e la ripartizione dei fondi disponibili pe iniziative di potenziamento del ruolo delle OGD.	Supporto alle Organizzazioni di Gestione delle Destinazioni che desiderano evolvere la propria forma giuridica e la propria organizzazione per gestire efficacemente le destinazioni turistiche grazie a una governance più snella e a strutture dotate delle competenze e risorse necessarie.

Sviluppo competitivo del sistema economico veneto

ATTIVITÀ	OUTPUT	RISULTATI
Protocollo d'intesa con Forum Terzo Settore Veneto per lo sviluppo del Terzo Settore veneto. Firmato a luglio 2023, triennale Il Protocollo prevede la realizzazione congiunta di 4 azioni: 1. Formazione congiunta sull'Amministrazione Condivisa, a supporto delle Amministrazioni locali/enti pubblici compreso l'ecosistema camerale con eventuale allargamento del Protocollo Forum Terzo Settore Veneto-ANCI Veneto a Unioncamere Veneto. 2. Costituzione di un osservatorio nella forma di un tavolo di lavoro permanente per la ricerca e la formazione sulla cultura di impresa e il management nel terzo settore, con Forum Terzo Settore, Ca' Foscari Challenge School, Università di Padova, Fondazione Corazzin – CISL e altri soggetti istituzionali e non istituzionali eventualmente individuati. 3. Sensibilizzazione e formazione a ETS, cooperative, imprese sociali, Società Benefit e Aziende socialmente responsabili sulla certificazione ESG, il bilancio di responsabilità e la nuova tassonomia europea in generale. 4. Attività di sensibilizzazione sui rischi di infiltrazione mafiosa (anche) nell'economia civile insieme al Rotary Club Padova Est, ANAC, Banca Etica, Magistratura penale e altri soggetti istituzionali e non eventualmente individuati.	Attività in corso	Costituzione di un tavolo di lavoro comune tra mondo delle imprese e del Terzo Settore, per progettare e realizzare le attività necessarie a raggiungere le finalità del Protocollo d'intesa.

Sviluppo competitivo del sistema economico veneto

ATTIVITÀ	OUTPUT	RISULTATI
Protocollo d'intesa con Asvess per la promozione dello sviluppo sostenibile e dell'Agenda 2030 in Veneto Firmato a luglio 2023, triennale. Il protocollo prevede la realizzazione congiunta di 6 azioni: 1. organizzazione di iniziative culturali e di sensibilizzazione sulle tematiche connesse ai temi dello sviluppo sostenibile e dell'Agenda 2030 con la realizzazione di uno o più eventi congiunti in occasione del Festival dello Sviluppo Sostenibile promosso annualmente da ASviS; 2. elaborazione di proposte per la definizione di modelli di governance multilivello e multiattore per promuovere a livello territoriale una visione di sistema delle politiche di sostenibilità in attuazione dell'Agenda 2030; 3. attività di promozione, sensibilizzazione e assistenza per supportare la conoscenza delle Comunità Energetiche Rinnovabili e la loro concreta realizzazione; 4. elaborazione di pareri e proposte in occasione delle consultazioni pubbliche attivate da organismi europei su nuove direttive e regolamenti nelle materie della sostenibilità e della transizione ecologica; 5. realizzazione di un Osservatorio e/o un rapporto sulle buone pratiche delle imprese e degli enti locali per la transizione ecologica e digitale a livello regionale e locale con il coinvolgimento di altri soggetti del territorio; 6. predisposizione di un rapporto periodico in grado di documentare, a partire dalle specificità territoriali, criticità e opportunità nell'attuazione dell'Agenda 2030 nella Regione Veneto con il coinvolgimento di altri soggetti del territorio.	Attività in corso	Costituzione di un tavolo di lavoro comune tra mondo delle imprese e istituzioni, per progettare e realizzare le attività necessarie a raggiungere le finalità del Protocollo d'intesa.

Sviluppo competitivo del sistema economico veneto

ATTIVITÀ	OUTPUT	RISULTATI
Convention del sistema camerale veneto e premio per lo sviluppo economico 2023 14 dicembre 2023, ore 10 -13 presso M9 – Museo del '900 Venezia Mestre Soggetti coinvolti: amministratori e dirigenza del sistema camerale del Veneto, stakeholder di riferimento, associazioni di categoria ed Enti locali.	Evento Sostenibilità: valore per l'impresa • 8 uscite stampa • 1 servizio su TGR RAI Veneto • video "Sostenibilità valore per l'impresa" • 5 videointerviste • Consegna del Premio per lo Sviluppo economico a cinque imprese venete che si sono distinte nel corso del 2023 sui temi della Responsabilità Sociale d'Impresa e dell'Innovazione. • Menzione speciale per un'impresa veneta che nel corso del 2023 si è distinta in termini di sostenibilità ambientale	Costruito un momento di riflessione e confronto sulle sfide future che la rete camerale dovrà affrontare in ambito di sostenibilità, a fianco delle Istituzioni e delle realtà imprenditoriali del territorio.
Veneto in Action Unioncamere del Veneto partecipa alla definizione del Programma Strategico Veneto in Action - Turismo sostenibile di cui alla DGR 125 del 24/02/2023 avente ad oggetto "Giochi Olimpici e Paralimpici Invernali Milano Cortina 2026. Ricognizione delle iniziative regionali a supporto degli obiettivi enunciati nel documento denominato Strategia di Legacy e Sostenibilità redatto da Fondazione Milano Cortina 2026. Veneto in Action". Soggetti coinvolti: Camere di commercio, Venice Promex, Regione del Veneto.	Partecipazione ai tavoli tematici Turismo sostenibile, attività produttive, ambiente e relazioni internazionali. In coordinamento con le Camere di commercio e Venice Promex sono stati segnalati alle Direzioni competenti gli eventi e iniziative da promuovere congiuntamente con la Segreteria Generale della Programmazione e la Direzione Comunicazione della Regione Veneto apponendo il logo Milano Cortina 2026	Contribuito ad impostare una programmazione sinergica delle attività tra gli attori del sistema veneto, cogliendo al massimo le opportunità comunicative in, provenienti dalle Olimpiadi.

ATTIVITÀ	OUTPUT	RISULTATI
Convenzione PMI 2023 DGR. n. 445 del 18/04/2023 fra Regione del Veneto ed Unioncamere del Veneto Programma di informazione alle piccole e medie imprese sulle politiche economiche comunitarie e per lo sviluppo imprenditoriale veneto"	- Azione A.1 – Formazione per imprese e operatori sullo Sportello Unico per le Attività Produttive - Azione A.2 – Digitalizzazione e PMI - Azione A.3 - Corso di Euro-formazione: 9 webinar 22 e 29 settembre; 6, 13, 20 e 27 ottobre; 10, 17 e 24 novembre 2023 - Azione A.4 Giovedì 5 e giovedì 26 ottobre 2023 incontri "Finanza agevolata: attività informativa e assistenza alle PMI	- Promosso l'utilizzo da parte degli operatori economici, dei Comuni e degli Enti Terzi dei servizi digitali e degli strumenti messi a disposizione dalle Camere di commercio per semplificare e migliorare i rapporti tra le imprese e la pubblica amministrazione - Studiato e approfondito i processi di digitalizzazione delle PMI, in collaborazione con i punti identità digitale (PID) del sistema camerale Veneto - Offerto un percorso formativo completo all'interno delle politiche comuni e della programmazione dell'Unione europea con specifico riferimento alle opportunità di finanziamento, diretto e indiretto, per professionisti, imprese ed enti locali operanti in Veneto - Fornito a imprese, associazioni ed organizzazioni imprenditoriali informazioni in merito agli strumenti di finanza agevolata attualmente disponibili e assistito le imprese nella presentazione della domanda

Sviluppo competitivo del sistema economico veneto

ATTIVITÀ	OUTPUT	RISULTATI
Azione 2 Convenzione PMI 2023 - presentare ed approfondire attraverso casi concreti i vantaggi connessi all'adozione di soluzioni tecnologiche a specifici processi aziendali. Laboratori di progettazione per approfondire, attraverso la metodologia del design thinking, come poter definire ed avviare progetti di trasformazione digitale all'interno dell'impresa, attraverso un percorso guidato le imprese partecipanti potranno conoscere le differenti opzioni tecnologiche connesse alla transizione gemella (transizione ecologica e digitale), analizzare le diverse necessità aziendali, identificare scenari alternativi di investimento in ambito digitale e conoscere servizi di accompagnamento dedicati. Partenariato: PID, Università di Padova, Venezia e Verona, imprese	- Tecnologie digitali per le relazioni con il mercato - 10 ottobre 2023 - Blockchain per l'impresa e le filiere - 17 ottobre 2023 - Incontro di coaching per la trasformazione digitale al servizio della sostenibilità - 26 ottobre 2023 - Premiazione Top of the PID Veneto 2023 presso la CCIAA di Vicenza il 27.11.2023	Favorito i processi di digitalizzazione delle PMI
Premio Top of the PID Veneto Cerimonia il 27.11.2023 presso la CCIAA di Vicenza Partenariato: PID, Università di Padova, Venezia e Verona, imprese	- Podcast Top of the PID Veneto 2023, curato dal Dipartimento di scienze economiche e aziendali "Marco Fanno" dell'Università di Padova - 27.11.2024 Cerimonia di premiazione presso la sede della Camera di commercio di Vicenza - 1 comunicato stampa - 5 targhe di premiazione	Riconoscimento e supporto alle imprese che hanno saputo investire e costruire progetti innovativi per la digitalizzazione dei processi, la transizione ecologica, lo sviluppo del territorio

Comunicazione

Comunicati stampa: 34

10/1/2023 Unioncamere PI.LO.V.E.R. e caro energia, appello al Governo: Proroga al taglio accise e super ammortamento per efficientamento energetico

16/1/2023 Semplificazione amministrativa: l'online batte la burocrazia. Boom di pratiche SUAP camerali in Veneto

25/1/2023 Unioncamere Veneto-Venicepromex: visita alla Dal Ben SpA di San Stino di Livenza (Venezia), leader nella produzione di impianti industriali

14/2/2023 Veneto: industria rallenta nell'ultimo trimestre 2022. Tenuta delle previsioni e calo prezzi energetici allontanano però il rischio recessione

18/2/2023 Stop crediti edilizi, Pozza (Unioncamere): Necessario un ripensamento e soluzioni rapide. A rischio intera filiera delle costruzioni.

7/3/2023 Imprenditoria femminile: nel 2022 crescono le società di capitali e le startup. In Veneto una azienda "rosa" su 5

9/3/2023 Rating ESG, sostenibilità per le PMI con il progetto europeo TranspArEEnS

10/3/2023 Infrastrutture, progetto Venezia-Monaco e sbocco a Nord. Pozza (Unioncamere Veneto): "Il Sistema camerale c'è e sostiene il progetto"

21/3/2023 InnovaMare, a Bari l'ultima tappa del roadshow sulle tecnologie blu: 22-23 marzo presentazione Digital Innovation Hub e soluzioni robotiche

21/3/2023 Giornata legalità: da Unioncamere del Veneto percorso formativo sulla lotta alle mafie per 1.500 studenti

7/4/2023 Manifattura veneta: nel 2022 +20% di investimenti in azienda. Nel 2023 imprenditori più prudenti

20/4/2023 Automotive: preoccupa transizione a elettrico per investimenti e tempi

15/5/2023 Space Economy: Veneto punta a diventare prima regione in Italia nella filiera dell'aerospazio

25/5/2023 Veneto: nel primo trimestre 2023 valore di produzione ancora positivo (+1,1%), ma continua il rallentamento dell'industria

7/6/2023 Forum Compraverde Veneto 2023: Unioncamere del Veneto in prima linea su sostenibilità ed economia circolare

8/6/2023 UE: successo per la visita a Bruxelles del Sistema imprenditoriale coordinato da Unioncamere Veneto

14/6/2023 L'altra economia: legalità, impresa e ambiente. Incontri di sensibilizzazione per la lotta alle mafie

16/6/2023 M&A e investimenti diretti esteri in Veneto: un bilancio tra opportunità e sfide

21/6/2023 Sistema Nordest: Triveneto e Balcani occidentali sempre più centrali nella regionalizzazione delle catene del valore europee

26/6/2023 Responsabilità sociale: quattro studentesse della 4° "Marco Fanno" di Conegliano (Treviso) vincono il concorso nazionale "CSR In Class+"

30/6/2023 Unioncamere-Confcommercio Veneto: si spende di più per viaggi, vacanze e ristorazione ma frenano i saldi

3/8/2023 Veneto: nel secondo trimestre 2023 produzione manifatturiera a -1,3%. Domanda debole in tutti i settori, soffrono i beni di consumo

Comunicazione

1/9/2023 Veneto Film Commission: Unioncamere Veneto entra nel nuovo CdA con il vice segretario generale Valentina Montesarchio

19/9/2023 Veneto prima regione in Italia per pratiche SUAP online: 33.130 le istanze presentate allo Sportello Unico camerale a giugno 2023

6/10/2023 UE: Unioncamere Veneto e Federazioni di categoria incontrano gli europarlamentari veneti sui dossier chiave per lo sviluppo economico

27/10/2023 PMI ed efficienza energetica: dal 30 ottobre nuovo bando. 2,5 milioni di euro messi a disposizione dal Sistema camerale veneto

14/11/2023 Veneto: nel terzo trimestre 2023 produzione industriale ancora in calo, debole la raccolta ordini

15/11/2023 Idrogeno verde: a Venezia primo incontro dei 20 partner del progetto europeo H2CE sulla transizione energetica

23/11/2023 Camere di Commercio del Veneto e commercialisti: accordo per l'internazionalizzazione delle imprese

26/11/2023 Sistema camerale: premiazione delle imprese vincitrici del "Top of the PID Veneto 2023"

27/11/2023 Top of The PID 2023: premiate 5 aziende venete che hanno investito in doppia transizione digitale e green

14/12/2023 Unioncamere Veneto: un'impresa su 3 investe in sostenibilità. Convention del Sistema camerale e Premio allo Sviluppo economico

15/12/2023 Saldi e consumi invernali: pesa l'inflazione, si punta soprattutto su abbigliamento e calzature

29/12/2023 Excelsior Veneto: oltre 526mila assunzioni programmate dalle imprese nel 2023, +4,8% sul 2022. 50% dei profili richiesti di difficile reperimento

Comunicazione

Articoli sulla stampa: 1.145 in totale

Newsletter:
12 uscite 'UCV Flash'
12 uscite 'CSR news'
24 uscite 'Eurosportello informa'

Visitatori unici al sito:
80.832 visite nel 2023 per 317.987 pagine viste

Facebook:
+952 follower in più rispetto al 2022
73.950 visualizzazioni uniche
570 interazioni/mese

X:
+24 follower in più rispetto al 2022;
2.121 visualizzazioni al mese dei tweet

Linkedin:
+335 follower in più rispetto al 2022
5463 ricerche di pagina
3292 visualizzazioni al mese dei post

Politiche europee e internazionalizzazione

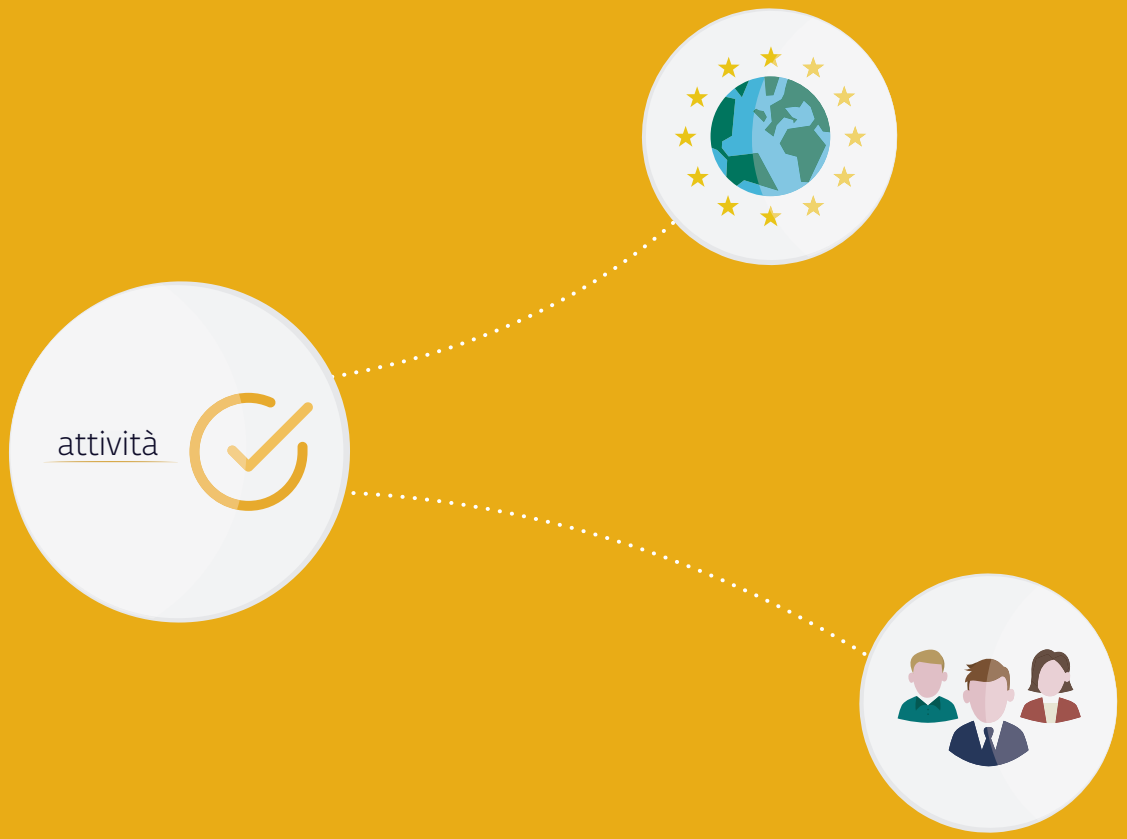

Progetti rivolti agli enti territoriali

ATTIVITÀ	OUTPUT	RISULTATI
Innovamare Interreg Italia - Croazia 2014 2020 Obiettivo: sviluppo e istituzione di un sistema integrato di attori nell'area della robotica sottomarina e della sensoristica per finalità di monitoraggio e sorveglianza, della sostenibilità nel Mare Adriatico. 15 imprese coinvolte Budget: € 677.550,00 euro 01.07.2020-30.06.2023	- Creazione del Digital Innovation Hub per la robotica e la sensoristica subacquea e del Living Lab nel mare Adriatico. - Sviluppo di una strategia e di un piano strategico per il miglioramento delle condizioni generali necessarie per aumentare la collaborazione e il networking nel campo della robotica e dei sensori e consentire ulteriori passi avanti nelle politiche pubbliche basate sull'approccio della quadrupla elica. - Sviluppo e test di un prototipo di soluzione tecnologica innovativa nella robotica e sensoristica subacquea. - Costituzione del DIH InnovaMare ed adesione - Nuova progettualità nell'ambito del DIH.	Migliorate le condizioni generali per l'innovazione a livello transfrontaliero attraverso un mix di strumenti di policy e attori, grazie ai quali favorire lo sviluppo di tecnologie innovative per la sostenibilità del mare Adriatico.
Progetto Infrastrutture 2021 – 2022 Fondo di Perequazione – CCIAA del Veneto, Regione del Veneto ed associazioni di categorie Budget: € 224.000,00 01.01.2023-30.03.2024 sensoristica per finalità di monitoraggio e sorveglianza, della sostenibilità nel Mare Adriatico. 15 imprese coinvolte	- Indagine dei fabbisogni logistici ed infrastrutturale delle imprese - Ricognizione tavoli esistenti - Identificazione degli Obiettivi e temi strategici da considerare nel Protocollo di Intesa - Aggiornamento dei KPI - Libro Bianco sulle priorità infrastrutturali del veneto	- Rafforzato il ruolo del sistema camerale come soggetto di raccordo tra sistema imprenditoriale e sistema istituzionale. - Consolidata la collaborazione con le Regioni e con gli stakeholder di riferimento per lo sviluppo infrastrutturale ed economico del territorio

Progetti rivolti agli enti territoriali

ATTIVITÀ	OUTPUT	RISULTATI
CLASS 4.0 Interreg Italia - Croazia 2014 2020. L'Obiettivo è quello di migliorare le condizioni quadro per l'innovazione a livello transfrontaliero massimizzando e valorizzando le esperienze e i risultati ottenuti dalla realizzazione di progetti precedente finanzianti nell'ambito del medesimo asse Prioritario come INVESTINFISH, BEAT, BLUE KEP. Budget UCV € 89.470,00 01.07.2022 - 30.06.2023	- Istituzione di una rete transfrontaliera per capitalizzare soluzioni innovative e sui dati dell'economia blu - Promozione di servizi per sostenere gli investimenti nell'innovazione, destinati alle imprese dell'economia blu e per un nuovo sviluppo imprenditoriale - Azioni congiunte volte a migliorare le condizioni quadro per rafforzare la collaborazione e networking e consolidare l'Adriatico quale ecosistema di innovazione nell'economia blue attraverso l'organizzazione di Think Tank C2C e firma di un memorandum d'intesa sulla cooperazione transnazionale	- Miglioramento della capacità di adottare soluzioni innovative, attraverso un migliore coordinamento e integrazione dei risultati dei progetti precedentemente finanziati dal Programma Interreg Italia – Croazia 2014 – 2020 e delle reti di eccellenza e promozione dei servizi di supporto basati sui modelli metodologici di "open innovation" e trasferimento tecnologico. - Fornito un sostegno concreto nella valutazione della commerciabilità delle nuove soluzioni e del loro potenziale posizionamento sul mercato. - Aiutato le imprese dell'economia blue a sviluppare il modello di business e creare ulteriormente start-up e spin-off. - Migliorate le condizioni quadro per aumentare la collaborazione e la creazione di reti basate quintupla elica.
H2CE Interreg Central Europe 2021 – 2027 Budget UCV € 250.000,00 Budget progetto: € 1.910.367,69 01.04.2023 – 31.07.2024	In corso	In corso

Progetti rivolti agli aspiranti imprenditori

ATTIVITÀ	OUTPUT	RISULTATI
GYMNASIUM NEXT II Programma Erasmus for Young Entrepreneurs 01.02.2019 - 31.01.2023 Budget: 2.156.474,66 euro Budget UCV: 477.230,11 euro Prosecuzione dei progetti GYMNASIUM, GYMNASIUM II, III, IV, V, VI e VII presentato prima nella Framework Partnership Agreement (FPA) e nella "Strategic Partnership Agreement" (SGA) "ERASMUS for Young Entrepreneurs" poi.	Coinvolgimento di 72 imprenditori in relazioni di scambio - 49 New Entrepreneurs italiani che hanno ricevuto € 181.003,23 di Financial Support per lo svolgimento della loro attività all'estero - 23 Host Entrepreneurs che hanno accolto nella loro sede in Italia i Neo imprenditori di altri paesi EU	- Favorito lo scambio di esperienze tra imprenditori nuovi e imprenditori affermati - Facilitato l'accesso a nuovi mercati e la ricerca di potenziali partner commerciali - Rafforzato i network di imprenditori e piccole/medie imprese - Permesso a imprenditori affermati di sviluppare nuove relazioni commerciali e scoprire opportunità di mercato in un altro Paese dell'UE
GYMNASIUM PLUS Programma Erasmus for Young Entrepreneurs Durata: 1.02.2023 - 31.01.2027 Budget: € 4.514.116,00 euro Budget UCV: € 861.745,90 euro UCV coordina un consorzio di 9 partners internazionali in qualità di Leader partner	In corso	In corso
EYE2Global Prosecuzione del progetto pilota EYE Global, nell'ambito del programma Erasmus for Young Entrepreneurs. Il progetto mira a supportare l'imprenditorialità in Europa permettendo ad aspiranti imprenditori europei di implementare uno scambio di competenze con imprenditori affermati in Paesi extra UE (Stati Uniti, Canada, Singapore). Durata: 14.03.2021 – 13.03.2024 Budget UCV: 123.404,90 euro	Coinvolgimento di 44 New Entrepreneurs Europei in scambi di mobilità nella città di New York	Scambio di competenze manageriali e know-how tra aspiranti o neoimprenditori e imprenditori esperti, favorendo la competitività e l'internazionalizzazione delle piccole e medie imprese, come le potenziali start-up imprenditoriali

Progetti rivolti alle imprese

ATTIVITÀ	OUTPUT	RISULTATI
Partecipazione alle attività relative all'**Accordo per l'internazionalizzazione del Sistema del Nord Est**, con la finalità di rendere massima la collaborazione sinergica tra le azioni delle due Regioni nell'ambito delle relazioni economiche internazionali e delle dotazioni infrastrutturali strategiche al fine di migliorare il processo di internazionalizzazione delle imprese, a cui Unioncamere Veneto ha aderito il 4.05.2020	REDAZIONE RAPPORTI STRUTTURA E TENDENZE DEL COMMERCIO INTERNAZIONALE Studio sull'eterogeneità delle imprese esportatrici, con particolare attenzione al diverso grado di diversificazione produttiva e dei mercati di destinazione. ACCORDO TRA LA REGIONE AUTONOMA FRIULI VENEZIA GIULIA E LA REGIONE DEL VENETO PER Articolazione dell'analisi territoriale del commercio internazionale a livello di sistema locale del lavoro, al fine di individuare tendenze e specificità dell'apertura internazionale nei distretti produttivi, nelle aree urbane e nei contesti rurali e montani L'INTERNAZIONALIZZAZIONE TRAMITE INVESTIMENTI DIRETTI ESTERI DELLE IMPRESE DEL TRIVENETO -Aggiornamento della banca dati Reprint al 31.12.2021 sulle partecipazioni estere in Italia e italiane all'estero relativamente alle regioni Friuli-Venezia Giulia e Veneto; -Realizzazione di 2 sintetici report di ricerca (10 pagine ciascuno) che riepilogano i principali dati emersi dalla ricerca e le tendenze in atto, con indicazione dei principali investimenti intervenuti	Contribuito al miglioramento il processo di internazionalizzazione delle imprese. Definizione di strategie economiche macroregionali.

ATTIVITÀ	OUTPUT	RISULTATI
EnergyEfficiency4SME – Accompanying SMEs in implementing energy efficiency measures Programma Life 2021-2027 Budget € 66.826,00 1.11.2022 - 31.10.25	- Identificazione e analisi delle attuali migliori pratiche disponibili per le grandi aziende e da queste migliori pratiche sono state identificate le raccomandazioni rilevanti in termini di costo-efficacia per le PMI dei settori / sottosettori identificati - Definizione di standard di misurazione del consumo energetico e di reportistica per l'audit energetico - Analisi post-audit e accompagnamento verso il benchmark desiderato (Energy Performance Improvement Azioni EPIA) - Analisi e valutazione dei benefici multipli dell'efficienza energetica - Razionalizzazione delle informazioni per l'accesso agli schemi di finanziamento per l'EPIA - Valutazione e sfruttamento dei risultati per la sostenibilità del progetto - Contributi al D.1.1 Piano di lavoro e dei rischi interno - Contributi al D.1.2 Rapporto tecnico dei progressi nelle attività - Contributi al D.1.3 Estrazione di dati dallo strumento web LIFE KPI - Contributi al D.2.1 Metodologia per l'analisi di pratiche di efficienza energetica nelle aziende - D.2.2 Raccolta di buone prassi energetiche nelle aziende a support della transizione ecologica nelle PMI - D.2.3 Selezione di buone prassi adatte al trasferimento da grandi aziende a PMI - D.3.1 Lista di PMI partecipanti al progetto e loro caratteristiche di base - D.5.1 Lista dei finanziamenti disponibili in Italia nel settore energetico	Sviluppo delle capacità di tutti gli attori coinvolti internamente ed esternamente (focalizzato sul personale di gestione / Camere) - Sostegno di 1.000 aziende nell'implementazione di audit energetici - 140 audit energetici - Formazione di 1.000 unità di personale dell'azienda con competenze/ conoscenze migliorate - Formazione di 200 auditor energetici/altri stakeholder con migliori competenze/ conoscenze

Progetti rivolti alle imprese

ATTIVITÀ	OUTPUT	RISULTATI
EnergyEfficiency4SME – Accompanying SMEs in implementing energy efficiency measures Programma Life 2021-2027 Budget € 66.826,00 1.11.2022 - 31.10.25	- Contributi a D.5.2 Rapporto Economico Ambientale 1 - Contributi a D.6.1 Concetto sull'architettura e le caratteristiche della piattaforma Impawatt+ modificata - Contributi a D.6.2 Formulario inglese del portale Impawatt+ aggiornato - D.6.3 Portale nazionale Impawatt+ aggiornato - Contributi a D.7.1 Strategia e piano di comunicazione, disseminazione e utilizzo (CDE) - Contributi a D.7.2 Sito web di progetto - Contributi a D.7.3 Rapporto annuale CDE 1 - Contributo a D7.6 Piano di gestione, monitoraggio e valutazione della qualità di progetto - Contributi a D.7.7 EntreComp4Transition Impact Framework - D.8.1 Questionario comune di sondaggio tra le PMI beneficiarie - Contributi a D.8.4 Strumento per la visualizzazione dei dati Il progetto concentra le sue attività nei seguenti settori NACE: - Attività dei servizi di alloggio e di ristorazione (Codice Nace: da I55 a I56.3.0) - Produzione - Agroalimentare (Codice Nace: da C10 a C11.0.7) - Manifattura - Lavorazione dei metalli (Codice Nace: da C24 a C25.9.9)	Sviluppo delle capacità di tutti gli attori coinvolti internamente ed esternamente (focalizzato sul personale di gestione / Camere) - Sostegno di 1.000 aziende nell'implementazione di audit energetici - 140 audit energetici - Formazione di 1.000 unità di personale dell'azienda con competenze/ conoscenze migliorate - Formazione di 200 auditor energetici/altri stakeholder con migliori competenze/ conoscenze
EDIH NEURAL - sviluppo di hub di servizi digitali per le imprese Programma: Next Generation EU - PNRR	Sottoscrizione ATS tra i soci, con SMACT capofila, elaborazione budget di progetto, partecipazione ad incontri di pianificazione	In corso

ATTIVITÀ	OUTPUT	RISULTATI
LIFE4HORECA EE4HORECA – Supporting the Clean Energy Transition of the HORECA value chain. 12 partner UE, prevalentemente camere di commercio, agenzie di sviluppo, parchi tecnologici ed energetici Programma Life 2021-2027 Budget tot: 1.572.581,00 euro Budget UCV: 127.734,00 euro Durata: 1.09.2023 - 31.08.2026	Avvio delle attività preliminari e di gestione operativa del progetto: - Contributi alla stipula del Grant Agreement con la CE, del Consortium Agreement con coordinatore e partner - Contributi al D.1.1 Piano di lavoro interno e al D.1.2 Piano di gestione dei rischi - Contributi al D.1.6 Piano di monitoraggio del progetto e D.1.7 Piano di gestione della qualità di progetto Pianificazione delle attività per il 2024: - Mappatura della catena del valore, identificazione delle migliori pratiche disponibili e creazione di modelli di business efficaci dal punto di vista dei costi per le imprese del settore HORECA - Creazione di modelli di business, benchmarking, standardizzazione e strumenti di monitoraggio incentrati sull'uso dell'energia a livello di catena del valore che, a loro volta, potrebbero migliorare la formulazione di normative e politiche relative al settore HORECA - Sviluppo di capacità per tutti gli attori coinvolti internamente ed esternamente nella catena del valore HORECA	Aumento della conoscenza e consapevolezza del ruolo delle catene del valore sostenibili. 520 dipendenti di 420 stakeholder di 3 diverse tipologie di catene del valore (HoReCa) verranno coinvolti nelle attività di formazione, mentre altri 10.000 stakeholder verranno raggiunti attraverso la comunicazione attiva e la divulgazione

Progetti rivolti alle imprese

ATTIVITÀ	OUTPUT	RISULTATI
Friend Europe 2022-2025 Budget 4.367.585,46 euro Budget UCV: 1.324.433,73 euro Durata: 01.01.2022 – 30.06.2025 Unioncamere ha il ruolo di coordinatore del progetto che ha l'obiettivo generale di fornire servizi specializzati nell'ambito dell'informazione ed assistenza alle imprese sia in ambito di politiche e programmi europei che favoriscono l'internazionalizzazione, sia nel settore dell'innovazione e trasferimento tecnologico, particolare attenzione viene data ai temi della sostenibilità, digitalizzazione e resilienza.	A dicembre 2023 si contano 470 aziende coinvolte così distribuite territorialmente: Venezia 40 Rovigo 11 Treviso 139 Belluno 26 Padova 92 Verona 87 Vicenza 75 Principali servizi implementati: - Servizi per il mercato unico e l'internazionalizzazione: servizio consultazioni pubbliche, sportello etichettatura e sportello REACH, analisi di mercato, ricerca partner esteri tramite Partnership Opportunity Database, assessment finanziari, organizzazione incontri di matching e B2B - Servizi per la digitalizzazione: assessment sulla digitalizzazione, Check-up canali digitali per ottimizzare la presenza online - Servizi per la sostenibilità: assessment sulla sostenibilità, bilancio di sostenibilità - Orientamento ai programmi europei e screening delle proposte progettuali: servizio Crowdfunding, servizio Euroappalti e accesso al credito	Assistenza alle PMI

ATTIVITÀ

CSR in class+ CSR spread IN secondary school CLASS+
Durata: Febbraio 2022 – Dicembre 2023
Budget: UCV 39.317,00 €
Budget totale: 243.558,00 €
Soggetti coinvolti: capofila Camera di commercio italiana in Germania (DE)
Partner:
Unioncamere del Veneto
IISS M. Fanno, Conegliano, TV (IT)
FH Joanneum – (AT)
IZB (Institut für Zukunft und Bildung) – (AT)
Development Agency of Upper Gorenjska, RAGOR Jesenice – (SL)
Ekonomska gimnazija Radovljica (SL)
Königin-Katharina-Stift (DE)

Il progetto, nato come capitalizzazione di un precedente progetto Erasmus+, punta a sviluppare le conoscenze e le competenze degli studenti delle scuole secondarie superiori sui temi della Responsabilità Sociale d'Impresa (RSI), ESG (Environment, Social e Governance) e Innovazione Sociale (IS), attraverso metodi, procedure e strumenti innovativi.

OUTPUT

-Report sulla CSR+ (Responsabilità sociale d'impresa, innovazione sociale e modelli di impresa sostenibili) in UE: panoramica sulle politiche a livello internazionale, UE e nazionale con interviste agli stakeholder, e valutazione dei contenuti didattici.
-Ambiente di apprendimento virtuale sulla CSR+: corso e-learning in 4 lingue (inglese, italiano, tedesco, sloveno) organizzato in 3 moduli, ciascuno da 6 unità di apprendimento: Responsabilità Sociale, d'Impresa, ESG E Innovazione Sociale.
-Ambiente di concorso virtuale sulla CSR +. Le 4 squadre finaliste hanno presentato i loro lavori nel corso dell'evento finale organizzato il 28 novembre 2023
-Attività di disseminazione:
- 8 eventi moltiplicatori, 2 dei quali in Italia. 24 novembre 2023 evento presso Job&Orienta Verona per promuovere i risultati del progetto e l'utilizzo del corso e-learning.

RISULTATI

I destinatari principali del progetto, studenti e docenti hanno visto migliorare le proprie conoscenze sui temi della Responsabilità Sociale d'Impresa (CSR), ESG (Environment, Social e Governance), Innovazione Sociale (IS). La partecipazione al progetto, e in particolare al concorso ha inoltre permesso loro di potenziare le proprie competenze linguistiche, di lavoro di squadra e per obiettivi e di conoscere più da vicino il mondo del lavoro grazie alla collaborazione con alcune imprese. Parallelamente le imprese coinvolte del progetto hanno potuto rafforzare i propri rapporti con le scuole.

Altri progetti

ATTIVITÀ	OUTPUT	RISULTATI
Partecipazione al Network "Nuova Alpe Adria" il Network delle Camere di Commercio "Nuova Alpe Adria", lavora come "rete" di sostegno alla cooperazione economica congiunta in funzione della creazione dell'Euroregione del Nord-Est d'Europa, con l'obiettivo di collaborare per la cooperazione interregionale nella regione alpe-adriatica a livello sia politico che economico.	Comunicazioni e proposte finalizzate a progettazione congiunta per la nuova programmazione 2021-27	Collaborazione per la cooperazione interregionale nella regione alpe-adriatica a livello sia politico che economico
Elaborazione e presentazione proposta progettuale a finanziamento UE	3R4 ADRION - Ruolo: PP - Programma: Interreg Adrion 2021 – 2027 - Durata: 30 mesi (2024-2026) - Budget: € 120.000,00 - Finanziamento al 100,00%	In corso di valutazione
Elaborazione e presentazione proposta progettuale a finanziamento UE	MARINOTECH - Ruolo: PP - Programma: I3 Instrument - Investimenti Interregionali in materia di Innovazione (FESR) - Durata: 36 mesi (2024-2027) - Budget: € 450.000,00 - Finanziamento al 70,00%	In corso di valutazione
Elaborazione e presentazione proposta progettuale a finanziamento UE	BlueTechConnect - Ruolo: PP - Programma: Finanziamento Gestione diretta – ESMEA - Durata: 24 mesi (2024-2026) - Budget: € 270.000,00 - Finanziamento al 100,00%	In corso di valutazione

Altri progetti

ATTIVITÀ	OUTPUT	RISULTATI
Elaborazione e presentazione proposta progettuale a finanziamento UE	**DIH** - Ruolo: PP - Programma: Interreg Italia-Croazia 2021 – 2027 - Durata: 30 mesi (2024-2026) - Budget: € 205.000,00 - Finanziamento al 100,00%	In corso di valutazione
Elaborazione e presentazione proposta progettuale a finanziamento UE	**InnovaBlu** - Ruolo: PP - Programma: Interreg Italia-Croazia 2021 - 2027 - Durata 30 mesi (2024-2026) - Budget: € 195.000,00 - Finanziamento al 100,00%	In corso di valutazione

Consolidamento delle funzioni in forma associata

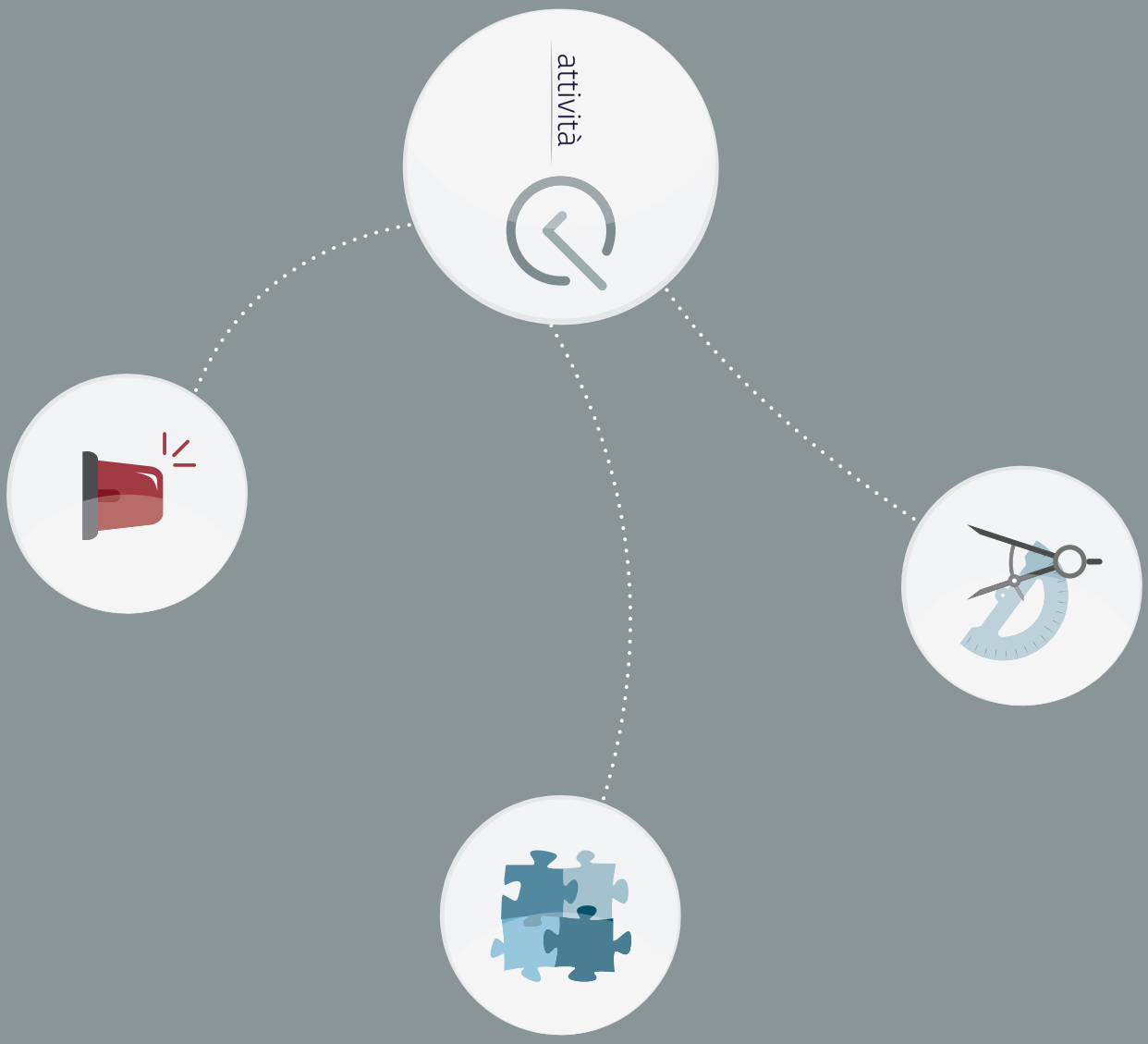

Progettazione e sviluppo di funzioni in forma associata

ATTIVITÀ	OUTPUT	RISULTATI
Convenzione relativa alla realizzazione del Prezziario delle Opere Edili ed Impianti Tecnologici Partenariato: 5 CCIAA del Veneto Budget: € 20.000 Durata: 2024-2026	Unioncamere Veneto ha seguito di convenzione con le 5 CCIAA - 9 Commissioni Tecniche e di Validazione comprendenti le principali associazioni di categoria e ordini professionali del Veneto. Pubblicazione online del prezziario sul sito di UCV al link: https://prezziari.unioncamereveneto.it/	Fornita assistenza alle Camere di Commercio in tema di rilevazione dei prezzi e delle tariffe
Convenzione per l'affidamento in forma associata dell'incarico di supporto specialistico per l'istruttoria ed evasione delle pratiche I1 e TA del Registro delle Imprese Luglio 2023 – dicembre 2024 Soggetti coinvolti: le 5 Camere di commercio del Veneto, Unioncamere del Veneto, IC Outsourcing Obiettivo della Convenzione è il coordinamento e lo svolgimento dell'attività di evasione delle pratiche del RdI relative all'iscrizione delle imprese individuali che svolgono attività non regolamentate (mod. I1) e relative alle comunicazioni di atti di trasferimento proprietà o godimento di aziende (mod. TA) da parte di Unioncamere del Veneto tramite l'affidamento a IC Outsourcing della fornitura del supporto specialistico per l'istruttoria ed evasione delle pratiche presentate alle Camere di Commercio del Veneto.	- Redazione del "Manuale operativo per l'istruttoria delle pratiche I1" - Redazione del "Manuale operativo per l'istruttoria delle pratiche TA" - Istruttoria e/o evasione a livello regionale di circa 7.000 pratiche I1 con un tempo medio effettivo di 1.9 giorni e 2.800 pratiche TA con un tempo medio effettivo di 1.4 giorni	L'istruttoria ed evasione di pratiche di semplice gestione solleva i funzionari camerali dalle mansioni più banali e consentono loro di concentrarsi sulle pratiche più complesse, riducendo di conseguenza il loro tempo medio di evasione di tali pratiche, con un migliore sevizio alle imprese e agli operatori economici
Progetto "Sviluppo delle competenze professionali nelle Camere di commercio del Veneto" Attività di assistenza e supporto alle CCIAA per l'introduzione di un nuovo modello di acquisizione, gestione e sviluppo del personale fondato sulle competenze professionali in coerenza con le linee guida ed il modello dei "profili di competenza" definito da Unioncamere italiana	- La prima iniziativa ha previsto l'adozione di un modello di organizzazione, selezione e gestione improntato sui profili di competenza professionale, con lo sviluppo di moduli formativi per la dirigenza e i funzionari coinvolti. - La seconda iniziativa, ha permesso di sviluppare ulteriormente quelle sinergie già in atto fra le Camere di commercio venete sulle materie relative allo sviluppo organizzativo, alla gestione del personale, alle relazioni sindacali ed allo sviluppo e valutazione del personale.	- Introduzione di un nuovo modello di acquisizione, gestione e sviluppo del personale fondato sulle competenze professionali - Supporto e assistenza alle CCIAA - Armonizzazione dei comportamenti camerali

Progettazione e sviluppo di funzioni in forma associata

ATTIVITÀ	OUTPUT	RISULTATI
Consolidamento delle funzioni già associate	- Prezzario opere edili - Registro Imprese (I1 e TA) rilevazione delle presenze del personale camerale a livello centrale attraverso il supporto tecnico di un unico gestionale di rilevazione - OIV in forma associata - DPO unico - Sicurezza sui luoghi di lavoro e medico del lavoro - Servizio di brokeraggio unico	Ottimizzazione dei servizi resi per conto delle camere
Gruppo di coordinamento camerale EEN per coinvolgere le CCIAA nell'offerta di servizi avanzati a supporto delle imprese. Gli assi di attività della rete sono molteplici, in particolare le attività in cooperazione con le CCIAA sono incentrate sulle seguenti aree: - Digitalizzazione - Sostenibilità - Start-up e Scale-up	Primo incontro il 7 novembre 2023	Assistenza alle PMI
Convenzione per i servizi in materia di etichettatura e sicurezza alimentare e non alimentare 01.01.2022 - 30.06.2025 Budget 30.000,00 euro Partner le 5 CCIAA	Servizio di primo orientamento ed assistenza di primo livello per imprese venete registratesi formalmente al link dello sportello "portale etichettatura e vigilanza prodotti" N° imprese supportate 92 nel 2023	Assistenza alle PMI

Coordinamento

ATTIVITÀ	OUTPUT	RISULTATI
Comitati Imprenditoria femminile CCIAA Veneto Partecipanti: Presidenti dei CIF CCIAA Veneto, i referenti delle segreterie dei CIF, Luca Filippi Vice S.G CCIAA Bolzano, Unioncamere Nazionale	02.03.2023 Riunione di coordinamento per rilanciare i CIF, le loro funzioni e soprattutto di rilanciare il coordinamento regionale di UCV al fine di sviluppare una nuova rete di attività interconnessa e coordinata, dopo anni difficili causa riforma camerale, ricostituzione dei CIF e pandemia	- Accrescimento delle conoscenze ed opportunità a livello locale, regionale ed europeo - Approfondimento dei servizi disponibili che tramite la rete camerale e di EEN offriremo, in diversi ambiti e settori offriremo alle imprenditrici
Coordinamento gruppi di lavoro camerali in materia di: - Composizione negoziata della crisi di impresa - Provveditorato - Studi e statistica - Progettazione e politiche europee - Regolazione del mercato, vigilanza prodotti e metrologia legale - Orientamento al lavoro e PCTO - Risorse umane -Registro imprese, SUAP - Mediazione -Promozione Turismo e Cultura -Punti Impresa Digitale -Internazionalizzazione -Imprenditoria femminile -OCRI -Prezziari e borse merci -Ambiente ed energia -Diritto annuo e uffici ragioneria	Gestione delle attività dei gruppi di lavoro indicati nelle singole materie	Condivisione e omogeneità delle attività delle Camere, condivisione delle best practice e individuazione delle aree di miglioramento e sviluppo.
Bando a sostegno di progetti di soggetti pubblici e privati per lo sviluppo economico regionale	Attraverso questo bando il Sistema camerale veneto ha finanziato la realizzazione del premio "Il Campiello", l'evento itinerante "sorsi d'Autore ed un restauro conservativo presso la Fondazione Antonio Canova.	Supporto e promozione dell'economia regionale

Coordinamento

ATTIVITÀ	OUTPUT	RISULTATI
Tavolo tecnico regionale SUAP Gennaio – dicembre 2023 Budget: 0 € Soggetti coinvolti: Unioncamere del Veneto, Regione del Veneto, Camere di commercio, Comuni, Enti terzi, Associazioni imprenditoriali e ordini professionali	Incontri del tavolo tecnico	Omogeneizzazione dei front office utilizzati dai SUAP: sono infatti impiegate attualmente solo 2 piattaforme - su 563 Comuni 496 (compresi i capoluoghi) usano la piattaforma camerale
GRUPPO DI LAVORO PID DEL SISTEMA CAMERALE E UNIONCAMERE DEL VENETO – PID del sistema camerale del Veneto	- Implementazione dell'azione "Digitalizzazione e PMI" Convenzione Pmi 2023; - coordinamento con i progetti del FdP 2021 – 2022 in particolare nel progetto "Transizione Energetica" - Coordinamento con i servizi erogati dalla rete EEN ed Agenda Digitale della Regione del Veneto - Avvio della collaborazione con Smact per promuovere casi concreti alle PMI sui temi dell'innovazione/digitalizzazione e la possibilità attraverso i fondi SMACT per la predisposizione di creare progetti di valore (co-finanziati) per le PMI, - rafforzare il rapporto con la Regione del Veneto in materia di digitalizzazione e transizione energetica	- Favorito un rafforzamento del dialogo interno fra PID del sistema camerale ed il gruppo di lavoro di europrogettazione al fine di condividere progetti sull'innovazione - Study visit presso Smact il 20 marzo 2023 con i PID del sistema camerale del Veneto

ATTIVITÀ

Convenzione 2023 tra Unioncamere del Veneto e Regione del Veneto per le piccole e medie imprese - Azione A.1 - Formazione per imprese e operatori dello Sportello Unico per le Attività Produttive2
Aprile – novembre 2023
Budget 30.000 €
Soggetti coinvolti: Unioncamere del Veneto, Regione del Veneto, Referenti SUAP delle Camere di commercio, InfoCamere, Funzionari SUAP comunali, Enti coinvolti nei procedimenti SUAP, Imprese e professionisti, associazioni di categoria
Nell'ambito della azione A.1. è stato organizzato un percorso di formazione articolato per target e modalità di erogazione partendo da un'analisi dei fabbisogni formativi condotta in modalità desk e tramite incontri con alcuni uffici SUAP dai funzionari delle singole Camere di Commercio venete e dai formatori di InfoCamere. Grazie a tale attività sono state individuate le problematiche più frequenti e le carenze formative emerse durante il lavoro quotidiano di raccordo tra i SUAP e le CCIAA. In base alle evidenze e agli obiettivi dell'azione A.1, ovvero promuovere l'utilizzo da parte degli operatori economici, dei Comuni e degli Enti Terzi dei servizi digitali e degli strumenti messi a disposizione dalle Camere di commercio per semplificare e migliorare i rapporti tra le imprese e la pubblica amministrazione, è stato elaborato un percorso formativo articolato in tredici webinar e nel rafforzamento della piattaforma e-learning attraverso un test di verifica delle competenze acquisite e la realizzazione di tre nuovi moduli formativi.

OUTPUT

Target operatori SUAP e funzionari degli Enti Competenti | 11 webinar
- per SUAP ed Enti Competenti: 4 incontri di formazione normativa, dedicati alla presentazione delle principali novità normative per il SUAP introdotte dal nuovo allegato tecnico del DPR 160/2010 e ad alcuni istituti giuridici fondamentali del procedimento amministrativo;
- per i soli SUAP: 5 incontri di formazione tecnico-operativa sulla Scrivania Impresainungiorno, i primi due sulle funzioni di base dedicati ai nuovi operatori e gli ultimi tre sulle funzioni avanzate e sulle personalizzazioni dedicati a tutti gli operatori e ai responsabili;
- per i soli Enti Terzi: 2 incontri in cui sono stati esplorati gli aspetti della relazione tra l'utente che compila la pratica, il SUAP che la riceve e la PA competente sui singoli procedimenti.
Tutti gli incontri sono stati registrati.
In totale 6500 partecipanti con una media di 400 partecipanti per ciascun webinar.

Target Imprese, professionisti e associazioni di categoria | 2 webinar
Il percorso ha previsto due incontri, uno di carattere tecnico-operativo, condotto da Infocamere, ed uno di carattere amministrativo, condotto da due Architetti funzionari SUAP, con la moderazione di InfoCamere.
Tutti gli incontri sono stati registrati e caricati nel sito di Unioncamere del veneto
In totale 900 partecipanti.

Formazione Asincrona

RISULTATI

L'Azione ha permesso di agevolare la fruizione da parte dei funzionari SUAP, Enti Terzi, imprese e professionisti dei servizi digitali e degli strumenti messi a disposizione dalle Camere di Commercio quali scrivania SUAP, scrivania enti terzi, SPID, fatturazione elettronica e cassetto dell'imprenditore. Un importante aspetto di questi incontri è la possibilità per gli operatori di entrare in contatto con le proprie controparti che si occupano di SUAP sul territorio e confrontarsi su aspetti pratici.

Assistenza

ATTIVITÀ	OUTPUT	RISULTATI
Programma Fondo Perequativo 2020 2021 Durata: 01.01.2023 – 30.03.2024 Coordinamento di n.5 progetti a valere sul Fondo di Unioncamere nazionale	- Progetto Competenze per le imprese: orientare e formare i giovani per il mondo del lavoro - Progetto Sostegno al turismo - Progetto Internazionalizzazione - Progetto Transizione energetica - Progetto Infrastrutture	Supporto alle CCIAA, economicità e maggiore impatto delle azioni in quanto sviluppate a livello di sistema
Assistenza, consulenza e formazione in tema di aiuti di Stato	- Fornita assistenza Camere sull'applicazione della normativa comunitaria per la concessione di fondi pubblici alle imprese - Comunicati alla Commissione europea gli aiuti erogati dal Sistema camerale su base annua, notificati i nuovi aiuti di Stato - Pubblicazione di un manuale giuridico, aggiornato annualmente e la realizzazione di giornate formative rivolte al personale camerale	Assistenza e informazione dei funzionari camerali che a vario livello svolgono funzioni ed attività connesse alla complessa normativa sugli aiuti di Stato
Assistenza tecnico giuridica alle CCIAA	Attraverso questo servizio viene fornita assistenza tecnica alle CCIAA in materia di diritto bancario, diritto commerciale, con particolare riguardo alla materia delle società a partecipazione pubblica, misure di sostegno alle imprese, ad eccezione delle questioni che riguardino il diritto della concorrenza e degli aiuti di Stato	Supporto alle CCIAA e armonizzazione comportamenti

Assistenza

ATTIVITÀ	OUTPUT	RISULTATI
Unioncamere del Veneto ha sviluppato e redatto per la Camera di Commercio di Venezia-Rovigo il **progetto STAR** - Metodi e strumenti standard per misurare e valutare il reale livello di circolarità delle aziende e delle supply chain. Il progetto è a valere sul programma Interreg Italia-Slovenia e ha l'obiettivo di promuovere la pratica della misura della circolarità nelle PMI attraverso azioni pilota, iniziando dai due comparti dell'edilizia e del legno arredo, con lo sviluppo di ausili mirati di accompagnamento. UCV si è occupata di curare i contenuti progettuali, creare il partenariato, formulare il budget, raccogliere la documentazione, inserire il tutto all'interno della piattaforma Jems e procedere con la presentazione.	Scrittura e presentazione progetto per conto della CCIAA DL	Consolidamento della funzione associata progettazione
Annotazione del titolo "maestro artigiano" nell'albo delle imprese artigiane Gennaio – dicembre 2023 Partenariato: Camere di commercio del Veneto, Unioncamere del Veneto Le Camere di commercio del Veneto hanno affidato ad Unioncamere del Veneto il ruolo di destinatario regionale unico delle richieste di annotazione di "maestro artigiano" nell'albo delle imprese artigiane di cui all'articolo 19, legge regionale 8 ottobre 2018, n. 34 "Norme per la tutela, lo sviluppo e la promozione dell'artigianato veneto". Essendosi, dopo i primi anni, normalizzato il numero di attribuzioni del titolo, l'annotazione non viene più evasa da IC Outsourcing ma direttamente dalle Camere alle quali Unioncamere trasmette gli elenchi inviati con cadenza mensile dalla Regione del Veneto.	- Redazione del manuale operativo per l'annotazione del titolo di "Maestro artigiano" nell'albo delle imprese artigiane - Circa 200 annotazioni di titolo di "maestro artigiano" nel 2023 in tutto il Veneto	L'attribuzione del titolo di maestro artigiano, reso noto con l'annotazione nell'albo delle imprese artigiane, consente all'impresa di beneficiare delle iniziative di valorizzazione regionale

ATTIVITÀ	OUTPUT	RISULTATI
Integrazione Impresainungiorno e Mypay Aprile 2022 – maggio 2024 Budget: 39.000 € Soggetti coinvolti: Unioncamere del Veneto, Camere di commercio del Veneto, IC Outsourcing Unioncamere del Veneto ha affidato a Infocamere per conto delle Camere l'integrazione tra il FrontOffice SUAP del portale Impresainungiorno e il sistema di pagamento PagoPa messo a disposizione da Regione Veneto, denominato MyPay, al fine di rendere il più efficiente lo strumento di pagamento sia dal lato del fruitore che dei SUAP. MyPay, infatti, è composta da un modulo che effettua il pagamento ed un modulo di retro-sportello, definito MyPivot, che in automatico effettua la fase di riconciliazione degli incassi e l'attribuzione dei ricavi sui capitoli contabili.	Ristrutturazione dell'interfaccia di pagamento di Impresainungiorno al fine di consentire al FrontOffice SUAP di generare una richiesta di pagamento su MyPay che associ ad un pagamento uno o più capitoli di bilancio.	Il progetto consentirà a tutti gli sportelli SUAP comunali del Veneto che utilizzano il portale Impresainungiorno di usufruire di un sistema di pagamento più efficiente. Il servizio, oltre ad essere un supporto per il territorio, rientra nelle azioni di promozione della digitalizzazione oggetto di accordo tra Regione e Unioncamere del Veneto. La piattaforma MyPay è utilizzata anche in altre regioni, pertanto, il progetto potrà essere proposto come buona pratica per altri territori.

Studi e ricerche

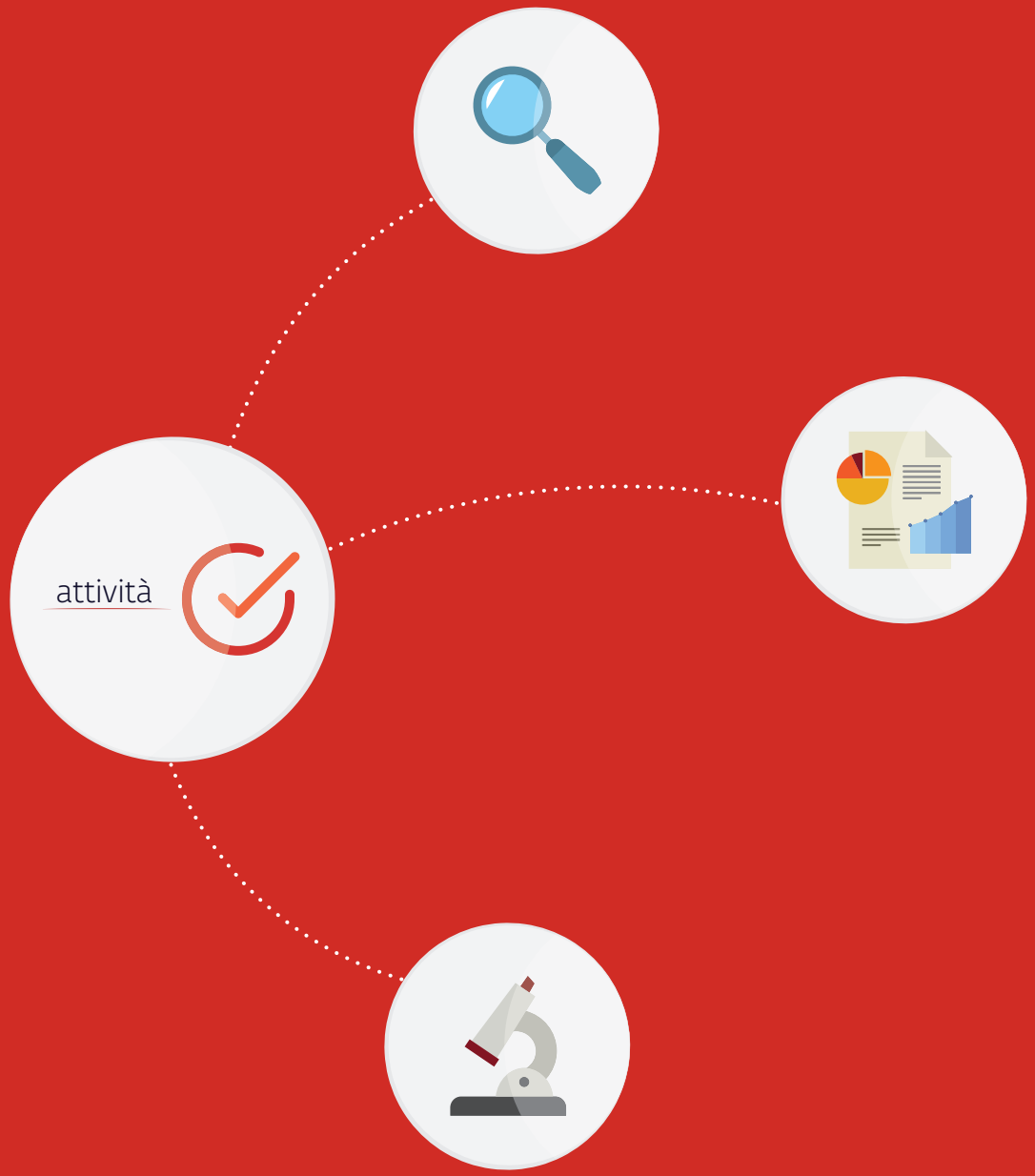

Indagini statistiche e studi

ATTIVITÀ	OUTPUT	RISULTATI
N. 4 rilevazioni trimestrali congiunturali sulle imprese manifatturiere con almeno 10 addetti VenetoCongiuntura rappresenta il principale sistema di indagini per l'analisi congiunturale dell'economia regionale, sia per dimensione del campione che per estensione settoriale e territoriale (7 province)	Elaborazione dati, predisposizione nota informativa, conferenza stampa e comunicato stampa. 3 conferenze stampa di presentazione dei dati dell'indagine *VenetoCongiuntura* sulle imprese manifatturiere in collaborazione con la Camera di Commercio di Padova, Verona e Treviso-Belluno	Fornite agli imprenditori informazioni aggiornate per interpretare la continua evoluzione del sistema economico regionale e orientare consapevolmente le scelte aziendali
N. 4 sovracampionamenti trimestrali imprese manifatturiere con almeno 10 addetti per la CCIAA di Vicenza	Elaborazione dati, predisposizione tabellare dei risultati	Fornite agli imprenditori informazioni aggiornate per interpretare la continua evoluzione del sistema economico regionale e orientare consapevolmente le scelte aziendali
N. 2 approfondimenti nelle rilevazioni congiunturali alle imprese manifatturiere relativi alla digitalizzazione dei processi aziendali nel II trimestre 2023 e agli investimenti nel IV trimestre 2023	Elaborazione dati, predisposizione nota informativa.	Fornite agli imprenditori informazioni aggiornate per interpretare la continua evoluzione del sistema economico regionale e orientare consapevolmente le scelte aziendali
n. 4 rilevazioni trimestrali congiunturali sulle imprese dei servizi turistici nell'ambito delle attività dell'Osservatorio turistico regionale federato (OTRF) L'indagine trimestrale sulle imprese dei servizi turistici è finalizzata a rilevare le dinamiche economiche congiunturali del settore turistico in Veneto.	Elaborazione dati, predisposizione report economico	Fornite agli imprenditori informazioni aggiornate per interpretare la continua evoluzione del sistema economico regionale e orientare consapevolmente le scelte aziendali

Indagini statistiche e studi

ATTIVITÀ	OUTPUT	RISULTATI
N. 4 rilevazioni trimestrali congiunturali sulle imprese dei servizi turistici su Nuove assunzioni nel I e II trimestre 2023, su Cambiamento climatico nel III trimestre 2023 e su Utilizzo di dati per la programmazione dell'attività nel IV trimestre 2023	Elaborazione dati, predisposizione report economico	Fornite agli imprenditori informazioni aggiornate per interpretare la continua evoluzione del sistema economico regionale e orientare consapevolmente le scelte aziendali
N. 4 rilevazioni trimestrali congiunturali sulle imprese di costruzioni, in collaborazione con EDILCASSA Veneto *VenetoCongiuntura* rappresenta il principale sistema di indagini per l'analisi congiunturale dell'economia regionale, sia per dimensione del campione che per estensione settoriale e territoriale (7 province)	Elaborazione dati, predisposizione nota informativa	Fornito agli imprenditori e agli operatori economici informazioni aggiornate per interpretare la continua evoluzione del sistema economico regionale e orientare consapevolmente le scelte aziendali
12 rilevazioni sui fabbisogni professionali e le previsioni occupazionali delle imprese (Progetto Excelsior 2023)	Sensibilizzazione imprese per compilazione indagine, promozione e diffusione dei risultati sul sito di Unioncamere del Veneto e sui social	Monitorate le prospettive dell'occupazione nelle imprese e la relativa richiesta di profili professionali per incrociare domanda e offerta di lavoro evitando il miss matching
n. 2 indagini rivolte alla popolazione residente in Veneto per monitorare i consumi nel periodo estivo (giugno 2023) e natalizio (dicembre 2023) in collaborazione con Confcommercio Veneto	Elaborazione dati, predisposizione tabellare dei risultati, comunicato stampa	Fornite agli imprenditori e agli operatori economici informazioni aggiornate per interpretare la continua evoluzione del sistema economico regionale e orientare consapevolmente le scelte aziendali

Report

ATTIVITÀ	OUTPUT	RISULTATI
Barometro dell'economia regionale (on line) divulgato l'ultima settimana del mese di riferimento (a seconda della disponibilità dei dati) 12 uscite nel 2023	Raccolta ed elaborazione dei principali dati a livello regionale	Forniti i principali dati economici per un quadro regionale sintetico
4 comunicati stampa riguardanti l'indagine VenetoCongiuntura sulle imprese manifatturiere del Veneto Congiuntura – 4° trimestre 2022 Veneto Congiuntura – 1° trimestre 2023 Veneto Congiuntura – 2° trimestre 2023 Veneto Congiuntura – 3° trimestre 2023 Veneto Pubblicata dal 2004, raccoglie i risultati della nuova indagine trimestrale sulla congiuntura dell'industria manifatturiera del Veneto. Redatta con cadenza trimestrale, viene diffusa a febbraio, maggio, agosto, novembre. Attualmente i risultati dell'indagine sono disponibili sul sito www.venetocongiuntura.it.	- N. 4 comunicati stampa	Forniti i principali dati economici per un quadro regionale sintetico
3 slide report VenetoCongiuntura **Il Veneto: un quadro aggiornato dell'economia (IV trim. 2022, I trim. 2023, III trim. 2023)**	3 Slide report Principali risultati economici emersi dall'indagine sulle imprese manifatturiere venete e aggiornamento quadro economico internazionale, nazionale e regionale	Forniti i principali dati economici per un quadro regionale sintetico
1 slide report: "La diffusione delle tecnologie 4.0- 5.0 nelle imprese manifatturiere del Veneto" novembre 2023	Slide report Analisi del livello di digitalizzazione delle imprese manifatturiere regionali	Forniti dati aggiornati sul grado di digitalizzazione delle imprese

ATTIVITÀ	OUTPUT	RISULTATI
1 comunicato stampa sugli investimenti delle imprese industriali aprile 2023	Comunicato stampa Elaborazione dati raccolti nell'indagine VenetoCongiuntura alle imprese industriali sugli investimenti effettuati nel 2022 e le previsioni nel 2023	Forniti dati aggiornati sugli investimenti industriali
Diffusione Bollettini e Tavole mensili Excelsior Veneto nel sito istituzionale e nelle news: Nata nel 2011 su iniziativa di Unioncamere, la collana presenta i dati di previsione sull'andamento del mercato del lavoro e sui fabbisogni professionali e formativi delle imprese, ottenuti attraverso il Sistema informativo Excelsior. Il bollettino è redatto con cadenza mensile, mentre il rapporto annuale "La domanda di lavoro in Veneto" è stato diffuso nei primi mesi dell'anno successivo elaborando le previsioni mensili https://www.unioncamereveneto.it/uscite/excelsior-informa/	Previsioni occupazionali delle imprese venete nel periodo di riferimento. Excelsior informa: Bollettino dicembre 2023 – febbraio 2024, Excelsior informa: Bollettino novembre 2023 – gennaio 2024, Excelsior informa: Bollettino ottobre 2023 – dicembre 2023, Excelsior informa: Bollettino settembre – novembre 2023, Excelsior informa: Bollettino agosto – ottobre 2023, Excelsior informa: Bollettino luglio – settembre 2023, Excelsior informa: Bollettino giugno – agosto 2023, Excelsior informa: Bollettino maggio – luglio 2023, Excelsior informa: Bollettino aprile – giugno 2023, Excelsior informa: Bollettino marzo – maggio 2023, Excelsior informa: Bollettino gennaio – marzo 2023, Excelsior informa: Bollettino dicembre 2022 – febbraio 2023, Excelsior informa: Bollettino novembre 2022 – gennaio 2023	Forniti i dati di previsione sull'andamento del mercato del lavoro e sui fabbisogni professionali e formativi delle imprese, ottenuti attraverso il Sistema informativo Excelsior. Il bollettino è stato redatto con cadenza mensile, mentre il rapporto annuale "La domanda di lavoro in Veneto" è stato diffuso nei primi mesi dell'anno successivo elaborando le previsioni mensili

Report

ATTIVITÀ	OUTPUT	RISULTATI
Report La Clessidra - Report trimestrale La Clessidra è un report congiunto tra Unioncamere del Veneto e Veneto Lavoro, nato da una rete di competenze che attraverso la condivisone delle informazioni e delle analisi vuole dare una chiave di lettura integrata sull'andamento dell'economia e del mercato del lavoro regionale. https://www.unioncamereveneto.it/uscite/la-clessidra/	Realizzazione trimestrale di "Clessidra" – n.9, 10, 11, 12	Fornita una chiave di lettura integrata sull'andamento dell'economia e del mercato del lavoro regionale grazie alla collaborazione con la CCIAA di Treviso, Unioncamere del Veneto e Veneto Lavoro
Report "Il terziario di mercato in Veneto" Febbraio 2023 Il terziario di mercato in Veneto è un report congiunto di Unioncamere del Veneto e Confcommercio Veneto che vuole fornire un quadro aggiornato sull'andamento del settore terziario ed in particolare dei comparti: commercio all'ingrosso e al dettaglio, turismo, logistica, terziario avanzato e immobiliare	Report Analisi dell'andamento del settore terziario	Fornite agli imprenditori e agli operatori economici informazioni sempre aggiornate per interpretare la continua evoluzione del sistema economico regionale e orientare consapevolmente le scelte aziendali
n.2 comunicati stampa sulle previsioni di consumo della popolazione veneta nel periodo estivo (giugno 2023) e natalizio (dicembre 2023)	2 comunicati stampa Dati aggiornati di un campione di residenti della regione sulle intenzioni di spesa nel periodo estivo e natalizio	Fornite agli imprenditori e agli operatori economici informazioni sempre aggiornate per interpretare la continua evoluzione del sistema economico regionale e orientare consapevolmente le scelte aziendali
Report sul settore turistico in collaborazione con la Direzione Turismo della Regione del Veneto nell'ambito del Piano Turistico Annuale Report trimestrale	Report Dati aggiornati sui principali settori turistici con un dettaglio sia congiunturale che previsivo	Fornite agli stakeholder economici e politici informazioni sulle tendenze del turismo per orientare consapevolmente le scelte aziendali/politiche
Report sul settore costruzioni in collaborazione con Edilcassa Veneto Report trimestrale	Report Dati aggiornati sul settore delle costruzioni con un dettaglio sia congiunturale che previsivo	Fornite agli stakeholder economici e politici informazioni sulle tendenze dell'edilizia per orientare consapevolmente le scelte aziendali/politiche

Report

ATTIVITÀ	OUTPUT	RISULTATI
Realizzazione di 2 Video per la Camera di Commercio di Verona con i principali risultati dell'indagine Excelsior Febbraio 2023 e Maggio 2023	2 Slide report con le previsioni occupazionali delle imprese fornendo un dettaglio nazionale, regionale e della provincia di Verona Analisi dei profili richiesti, dei titoli di studio e delle difficoltà di reperimento emerse nelle indagini mensili condotte da Unioncamere Italiana in collaborazione con Anpal, grazie al supporto del sistema camerale	Contribuito all'orientamento dei giovani e le imprese per ridurre il mismatching occupazionale
1 comunicato stampa con i principali dati dell'indagine Excelsior con le previsioni annuali 2023	*Comunicato stampa* Analisi dei principali dati annuali 2023 dell'indagine Excelsior con un dettaglio regionale, della provincia di Venezia, Rovigo e Padova	Contribuito all'orientamento dei giovani e le imprese per ridurre il mismatching occupazionale
2 slide report sull'economia regionale e sui dati Excelsior per l'evento Job Orienta	2 slide report con i principali dati dell'economia regionale e dell'indagine Excelsior realizzati in collaborazione con l'ufficio studi della CCIAA di Treviso-Belluno	Fornite agli imprenditori e agli operatori economici informazioni sempre aggiornate per interpretare la continua evoluzione del sistema economico egionale e orientare consapevolmente le scelte aziendali
IL MONDO DEL LAVORO Focus sulle professioni e sui contesti occupazionali per l'evento Orienta Insieme	Analisi dei principali risultati dell'indagine Excelsior in collaborazione con la Camera di Commercio di Vicenza	Contribuito all'orientamento dei giovani e le imprese per ridurre il miss matching occupazionale
Servizi di informazione economica	Evase mediamente 5 richieste dati al mese Analisi economica dei principali indicatori (imprese, interscambio commerciale, previsioni del Pil...) per richieste dati economiche sia a supporto delle CCIAA del Veneto che di enti/stakeholder pubblici e privati	Fornite agli imprenditori e agli operatori economici informazioni sempre aggiornate per interpretare la continua evoluzione del sistema economico regionale

Ricerche e progetti

ATTIVITÀ	OUTPUT	RISULTATI
Collaborazione con la Camera di Commercio di Vicenza, per lo svolgimento di un sovracampionamento dell'indagine trimestrale sulle imprese manifatturiere per la provincia di Vicenza I, II, III e IV trimestre 2023	Sovracampionamento indagine congiunturale industria su settori di importanza provinciale, elaborazione dati e fornitura tabelle	Fornite alla Camera di Commercio di Vicenza i dati sui settori di importanza provinciale nell'ambito della funzione associata studi e statistica
Collaborazione con Confcommercio Veneto per l'attivazione del progetto "Osservatorio congiunturale sul terziario di mercato e sui consumi in Veneto"	Svolgimento di una serie di azioni di sistema finalizzate all'attivazione del progetto "Osservatorio congiunturale sul terziario di mercato e sui consumi nel Veneto", in particolare realizzando 4 indagini semestrali sulle previsioni dei consumi e 8 analisi economiche sull'andamento delle imprese del commercio, del turismo e del terziario avanzato.	Monitorate le dinamiche economiche dei settori commercio e terziario, settori strategici per l'economia regionale
Indagine trimestrale sulle imprese manifatturiere	La rilevazione ha cadenza trimestrale e coinvolge un campione di 2.000 imprese con almeno 10 addetti	www.venetocongiuntura.it Raccolte informazioni sull'andamento e le previsioni a tre mesi dei principali indicatori economici delle imprese manifatturiere (produzione, fatturato, ordini, occupazione)
Indagine trimestrale sulle imprese di costruzioni	La rilevazione ha cadenza trimestrale e interessa un campione di 600 imprese con almeno un dipendente. L'indagine viene svolta in collaborazione con Edilcassa Veneto	www.venetocongiuntura.it Raccolte informazioni sull'andamento e le previsioni a tre mesi dei principali indicatori economici delle imprese di costruzioni (fatturato, ordini, prezzi, occupazione)

Ricerche e progetti

ATTIVITÀ	OUTPUT	RISULTATI
Indagine trimestrale sulle imprese dei servizi turistici	La rilevazione ha cadenza trimestrale e riguarda un campione di 1.200 imprese con almeno 2 dipendenti	https://osservatorioturismoveneto.it Raccolte informazioni sull'andamento e le previsioni a tre mesi dei principali indicatori economici delle imprese che operano nel turismo
Indagine semestrale sui consumatori	La rilevazione ha cadenza semestrale e interessa un campione di 600 persone (con almeano 18 anni). L'indagine viene svolta in collaborazione con Confcommercio Veneto	Monitorato la propensione agli acquisti della stagione estiva e natalizia 2023
Richieste dati e approfondimenti	Circa 60 nel 2023 (n. 5 al mese). Realizzazione di tabelle e analisi di dati economici (es. dati sulla demografia d'impresa, sull'interscambio commerciale) a seguito di specifiche richieste da soggetti esterni (es. Università, scuole, enti territoriali)	Contribuito alla realizzazione di report e analisi di soggetti esterni (Università, scuole, enti territoriali)
Osservatorio sulla congiuntura economica	Monitoraggio della natalità e mortalità delle imprese e le caratteristiche dell'imprenditoria straniera, femminile e giovanile	Supporto alle Camere di commercio realizzando osservatori, laboratori e analisi sui principali temi di interesse
Osservatorio sulla demografia delle imprese	Monitoraggio dell'interscambio commerciale con l'estero, l'andamento dei mercati internazionali; il posizionamento competitivo di settori e prodotti dell'economia regionale	Aggiornamento periodico dei dati Istat sull'interscambio commerciale

Ricerche e progetti

ATTIVITÀ	OUTPUT	RISULTATI
Osservatorio sull'internazionalizzazione delle imprese	Monitoraggio dell'interscambio commerciale con l'estero, l'andamento dei mercati internazionali; il posizionamento competitivo di settori e prodotti dell'economia regionale	Aggiornamento periodico dei dati Istat sull'interscambio commerciale
Osservatorio sulla domanda di lavoro	Analisi dei fabbisogni professionali e occupazionali delle imprese, attraverso l'elaborazione e l'analisi dei dati provenienti dal Sistema Informativo Excelsior realizzato da Unioncamere italiana e Ministero del Lavoro	Aggiornamento periodico dei dati Progetto Excelsior sulla domanda di lavoro
Osservatorio turistico regionale federato nell'ambito dell'Accordo quadro di collaborazione con la Regione Veneto per iniziative di supporto alle azioni del Piano Turistico Annuale 2023 (DGR n. 175 del 24 febbraio 2023):	- Collaborazione con la Regione del Veneto nell'attuazione di alcune delle azioni previste dal Piano Turistico Annuale 2023 e nello specifico quelle riferite all' "Osservatorio Turistico Regionale Federato" - comprendere per programmare" e all'azione "'Veneto, the Land of Venice' - la diffusione del 'Marchio Ombrello'" - Realizzazione di indagini continuative o ad hoc per comprendere i trend, i volumi, gli andamenti del mercato, stimolare e sensibilizzare il territorio all'analisi coordinata, raccogliere le informazioni e le ricerche di maggior rilievo promosse dalle destinazioni o dagli altri soggetti sottoscrittori - Le attività del progetto n. 108, a valere sul FdP 2019 2020 "Sostegno del turismo", hanno previsto ulteriori analisi di approfondimento sul comparto turistico veneto, gli attrattori e le destinazioni turistiche, con utilizzo di Bigdata, e che andranno ad integrarsi con i servizi regionali in modo sinergico e strutturale.	Attività di monitoraggio dei processi dell'industria turistica con la realizzazione di attività relative all'Osservatorio turistico regionale federato OTRF (nell'ambito delle azioni del PSTV con la sottoscrizione dell'Accordo quadro di collaborazione siglato con la Direzione Turismo della Regione del Veneto) Favorire la realizzazione di interventi coordinati e condivisi tra le parti e con i soggetti territoriali

Ricerche e progetti

ATTIVITÀ	OUTPUT	RISULTATI
Osservatorio Congiunturale sul Terziario di Mercato e sui Consumi nel Veneto	Realizzate 2 indagini semestrali sulle previsioni dei consumi e analisi economiche sull'andamento delle imprese del commercio, del turismo e del terziario avanzato basate sui dati amministrativi relativi alle imprese, occupazione, consumi, flussi turistici	Aggiornamento periodico dei dati sui consumatori
Osservatorio congiunturale sul mercato delle costruzioni nel Veneto	Convenzione tra Edilcassa Veneto e l'Unione Regionale delle Camere di Commercio del Veneto per la realizzazione del progetto di analisi sul settore costruzioni in Veneto	Aggiornamento periodico dei dati sul settore costruzioni
Convenzione Confcommercio Veneto, 14/12/2021-30/11/2023 e successiva proroga al 30/11/2024	Indagine sui consumatori, elaborazione dati, comunicato stampa. Convenzione con Confcommercio imprese per l'Italia Veneto e UCV per la realizzazione di un Osservatorio congiunturale sul terziario di mercato e sui consumi nel Veneto	Collaborazione e prosecuzione del progetto "Osservatorio congiunturale sul mercato delle costruzioni nel Veneto", già concordate dai rispettivi Centri Studi nel corso dell'attuazione delle precedenti convenzioni triennali

Ricerche e progetti

ATTIVITÀ	OUTPUT	RISULTATI
Convenzione con IRPET Accordo di collaborazione di 5 anni 2019-2024	È interesse di UCV e IRPET lo scambio di informazioni, dati ed analisi, per consentire una migliore lettura del tessuto economico del Veneto ed un miglioramento della modellistica Input-Output che costituisce la base metodologica della collaborazione. Valorizzazione delle risorse esistenti, scambio delle informazioni e attivazione di progetti	Cooperazione scientifica tra UCV e l'IRPET per l'attuazione di forme di collaborazione nel campo della ricerca statistica ed economica, in ambiti nei quali i due contraenti hanno mostrato particolari competenze
Convenzione tra Edilcassa Veneto e l'Unione Regionale delle Camere di Commercio del Veneto per la realizzazione del progetto Osservatorio congiunturale sul mercato delle costruzioni nel Veneto 06/10/2021-30/06/2024, no budget	Realizzazione di un'indagine trimestrale su un campione di n. 600 imprese del Veneto appartenenti al settore delle costruzioni con almeno un dipendente	Collaborazione e prosecuzione del progetto "Osservatorio congiunturale sul mercato delle costruzioni nel Veneto", già concordate dai rispettivi Centri Studi nel corso dell'attuazione delle precedenti convenzioni triennali
Estrazione dei dati relativi alle Società Benefit su tutto il territorio nazionale Unioncamere del Veneto ha affidato a Infocamere Scpa per conto del sistema camerale veneto un servizio di estrazione dal Registro delle Imprese telematico dei dati relativi alle Società Benefit su tutto il territorio nazionale con cadenza annuale per gli anni 2023 -2024 – 2025.	Report di estrazione	Supportato attività promozionali e di Ufficio Studi del sistema camerale veneto

Servizi alle imprese

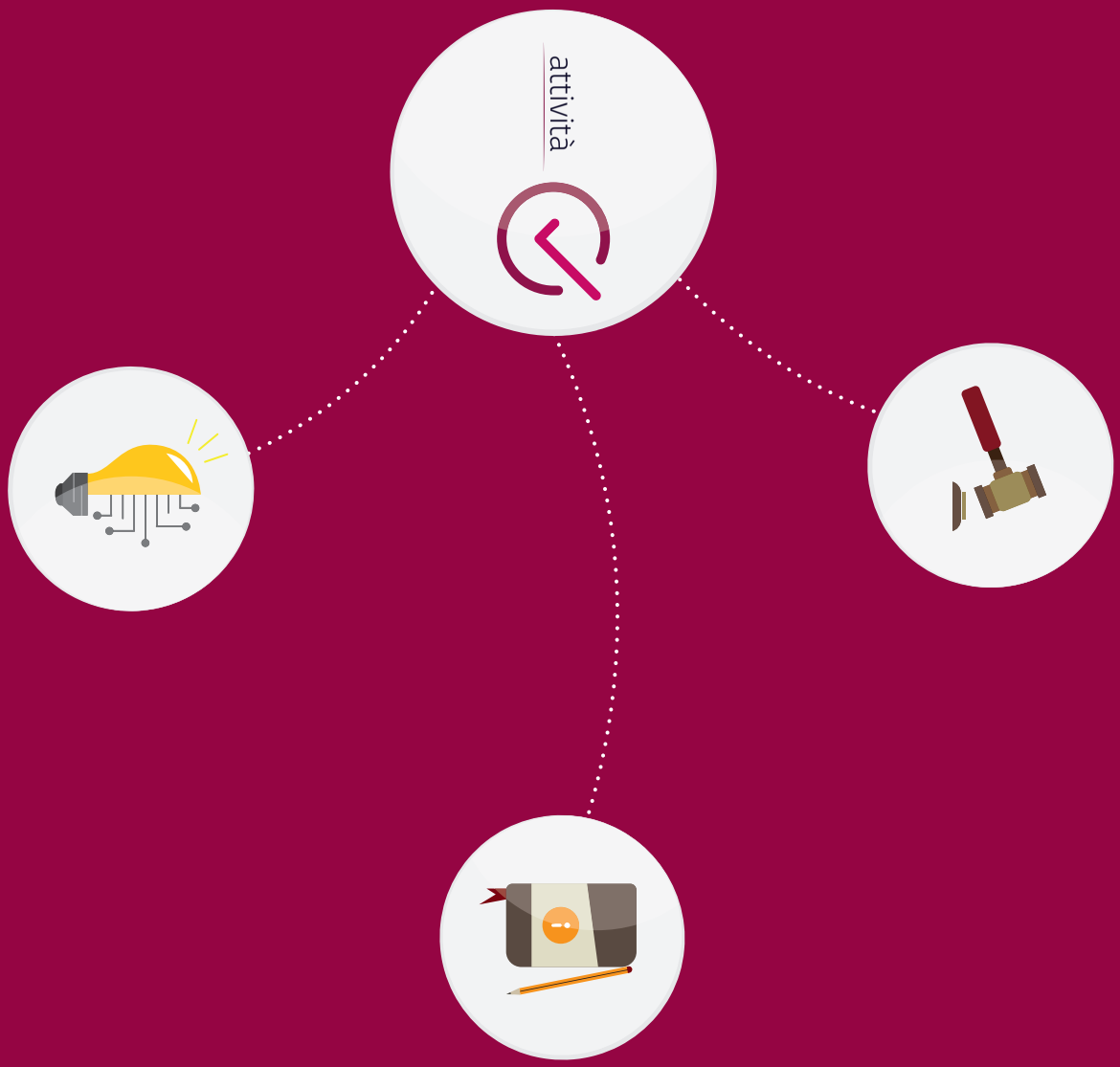

ATTIVITÀ	OUTPUT	RISULTATI
Eventi Business to Business (B2B)	Unioncamere del Veneto ha promosso i seguenti eventi b2b, accompagnando e supportando le imprese venete nella ricerca di controparti commerciali e partner esteri: BRNO 4.0 Industry 2023 - 16 febbraio 2023 Brno Industry 4.0 – 2023 è stata la settima edizione della conferenza ed incontri B2b sulla digitalizzazione e le tecnologie intelligenti per l'industria. Settori di interesse: Produzione flessibile e automazione avanzata • Digitalizzazione della produzione e buone pratiche • Analisi dei dati per l'ottimizzazione della produzione • Studio di casi nelle PMI e nelle Grandi Imprese • CyberSecurity per l'industria N° aziende coinvolte: 3 Torino Fashion Match 28-30 giugno 2023 L'iniziativa ha riguardato i settori del tessile, della moda e dell'industria innovativa. Durante le tre giornate dell'evento B2B si sono svolte conferenze per approfondire le nuove tendenze sull'innovazione, sulle tecnologie della moda, sulla finanza sostenibile nell' industria della moda e sull'economia circolare nel tessile. Settori di interesse • Tessile e moda (capi e accessori moda) • Abbigliamento sportivo| Abbigliamento sportivo | Costumi da bagno e tessuti per sport acquatici • Industrie creative (tessile e moda, calzature, pelletteria, accessori e gioielleria) • Soluzioni ICT e digital relative al settore della moda • Resilienza (strumenti e servizi per l'industria tessile) • Commercio al dettaglio | E-commerce	Fornito un supporto all'economia regionale Contribuito all'avvio di Nuove collaborazioni commerciali

ATTIVITÀ	OUTPUT	RISULTATI
Eventi Business to Business (B2B)	• Investimenti per l'industria della moda - Imprenditoria femminile • Transizione verde | Moda circolare • Internazionalizzazione N° aziende coinvolte: 3 Meet in Italy for Life Sciences 26-27 ottobre 2023. Meet in Italy for Life Sciences è il principale evento internazionale in Italia dove tutti gli stakeholder delle scienze della vita (aziende, startup, centri di ricerca, investitori, organizzazioni pubbliche) possono incontrarsi, esplorare e discutere di partnership, investimenti, opportunità di business e le ultime tendenze del settore sanitario. Settori di interesse • Dispositivi medici • Farmaceutica e biotech • ICT per la salute • Nutraceutico • Filiera correlata N° aziende coinvolte: 2 Cooperation Wood Construction 30 novembre 2023 Il forum internazionale offre a falegnami, progettisti, ingegneri, architetti, sviluppatori di progetti, autorità edili e di regolamentazione, costruttori e artigiani del legno, professionisti e istruttori l'opportunità di ottenere informazioni complete e scambiare idee sulle costruzioni in legno. Settori di interesse: • Costruzioni e prodotti in legno • Componenti e materiali costruttivi • Ingegneria e progettazione, servizi IT • Ricerca e sviluppo • Chimica delle costruzioni Match4Industry 7-8 dicembre 2023 La dodicesima edizione di Match4Industry offre opportunità di trovare partner internazionali,	Fornito un supporto all'economia regionale Contribuito all'avvio di Nuove collaborazioni commerciali

Rete EEN

ATTIVITÀ	OUTPUT	RISULTATI
Eventi Business to Business (B2B)	accrescere il proprio business e sviluppare idee innovative. Settori di interesse • Automotive • Macchinari e metalli • Plastica e gomma • Pneumatici • Chimica (vernici per automobili, rivestimenti e cura dell'auto) • Costruzioni e materiali • Energia • Ambiente • Elettricità ed elettronica • Tecnologie dell'informazione e della comunicazione	Fornito un supporto all'economia regionale Contribuito all'avvio di Nuove collaborazioni commerciali
Webinar in materia di normativa REACH organizzata in collaborazione con Confindustria SIAV e Centro REACH Veneto	- 23.3.23 La comunicazione lungo la filiera ai sensi del Regolamento REACH - 20.4.23 Database SCIP Obbligo di notifica all'ECHA per i fornitori di articoli contenenti sostanze estremamente preoccupanti (SVHC) - 16.5.23 Interfaccia REACH/CLP e salute e sicurezza nei luoghi di lavoro	Assistenza alle PMI
GIORNATE DI CONSULENZA GRATUITA IN MATERIA DI NORMATIVA REACH Grazie quindi alla rete Enterprise Europe Network ed alla collaborazione tra partner del consorzio Friend Europe, di cui Unioncamere del Veneto è leader per la rete EEN, le aziende potranno ricevere consulenza tecnica personalizzata	- 29 maggio 2023 dalle ore 10.00 alle ore 18.00 (4 aziende) - 22 giugno 2023 dalle ore 10.00 alle ore 18.00 (5 aziende) Nel corso di questi incontri, sono stati sottoposti quesiti/richieste di chiarimenti su aspetti relativi al REACH riguardanti: - procedura di registrazione - schede di sicurezza - obblighi concernenti l'immissione sul mercato di articoli - altri aspetti tecnici inerenti al regolamento	Assistenza alle PMI
Servizio Euroappalti	N° imprese supportate 63	Sviluppo delle PMI

ATTIVITÀ	OUTPUT	RISULTATI
Bandi segnalati attraverso lo Scadenzario Bandi e il Bollettino "Eurosportello Informa"	Agenzie 26 Agricoltura 65 Ambiente e lotta al cambiamento climatico 142 Antifrode 1 Audiovisivi 20 Concorrenza 5 Connettività e infrastrutture per la comunicazione e i trasporti 135 Cooperazione Territoriale 36 Energia 285 Esperti e Assunzioni 123 Giustizia, libertà e sicurezza 302 Impresa e Industra 249 Istruzione, formazione e cultura 115 Occupazione e politica sociale 47 Opportunità per le PMI 75 Paesi terzi - Europe Aid 103 Pesca e affari marittimi 22 Relazioni esterne 153 Ricerca, sviluppo tecnologico e innovazione 140 Salute e consumatori 372 Servizi 244 Società dell'informazione 131 Statistiche europee Turismo 56 **TOTALE 3480**	Gli utenti (PMI, Enti locali, Ass. di categoria...) possono individuare - nei diversi ambiti di interesse - eventuali opportunità di finanziamento tra le Call for Tenders (gare d'appalto) le Call for Proposals (inviti a presentare delle proposte) e le Call for Expression of Interest (espressioni di interesse / pre-appalto) pubblicate nel portale "EU Funding & Tenders Portal" Assistenza PMI

ATTIVITÀ	OUTPUT	RISULTATI
Partecipazione a Info days, seminari e Incontri di approfondimento organizzati dalle Istituzioni Europee sui diversi ambiti della Programmazione Europea 2021-2027 e delle policy UE	• Info Days e Seminari organizzati dalle Istituzioni Europee (Commissione Europea e Parlamento UE) • Eventi in Ambasciata d'Italia in Belgio e in Rappresentanza d'Italia a Bruxelles • Eventi del GII (Gruppo Iniziativa Italiana) • Incontri di coordinamento con sistema camerale a Bruxelles • Incontri di coordinamento Regione del Veneto (sede di Bruxelles) • Eventi Eurochambres: Chambers Meet Chambers, Connecting European Chambers, Empowering Women Entrepreneurs, Eurochambres Competitiveness Compass e ad alcune Community of Interests (tra queste la COI sull'imprenditoria Femminile) • Eventi GIURI - gruppo informale degli uffici di rappresentanza italiani per la ricerca • Eventi NEREUS - un network di regioni europee che usano tecnologie spaziali anche per altri ambiti di applicazione • Eventi Water Europe – Piattaforma tecnologica dell'acqua • Eventi ERRIN - European Regions Research and Innovation Network	La partecipazione a questi tavoli di lavoro e agli eventi informativi e di coordinamento permette il monitoraggio e l'aggiornamento su notizie, politiche, strategie ed eventuali bandi; tutti elementi necessari per la creazione di contenuti per i nostri strumenti informativi di aggiornamento e di approfondimento
Strumenti informativi	"SPORTELLO BRUXELLES": vengono inserite alcune News da Bruxelles nel Bollettino quindicinale "Eurosportello Informa" • Dettaglio d'Europa: a cadenza mensile viene trasmesso a Presidenti, Segretari Generali e Revisori dei conti una scheda dal titolo "Un Dettaglio d'Europa" con la quale si intende porre alla loro attenzione uno specifico ambito strategico al quale le Istituzioni europee si stanno dedicando e che si ritiene possa essere d'interesse per i suoi contenuti e per le eventuali ricadute sul territorio e sulle imprese	Assistenza alle PMI e al sistema camerale

Delegazione di Bruxelles

ATTIVITÀ	OUTPUT	RISULTATI
Accoglienza ospiti e Eventi organizzati	**Accoglienza delegazioni i**n sede e presentazione attività Unioncamere del Veneto sede di Bruxelles (in alcuni casi introduzione alla Programmazione Europea): • 27 febbraio: delegazione di sindaci e assessori del padovano accompagnati dall'On Rosanna Conte • 7 marzo: delegazione del Master in Pubblica Amministrazione di UNIVE Ca' Foscari • 30 maggio: delegazione di imprenditori, sindaci e rappresentanti delle categorie del territorio del Bellunese, portati dall'On. Gianantonio Da Re • 1° giugno: delegazione della Provincia di Belluno accompagnata dall'On. Gianantonio Da Re • 28 novembre: delegazione rappresentanti locali Caorle accompagnati dall'On Conte • 5 dicembre: delegazione amministratori locali Verona accompagnati dall'On Variati • 5 dicembre: delegazione studenti liceo Montebelluna, progetto Jean Monnet **Eventi**: • 6 maggio: incontro formativo online organizzato dalla fondazione Alumni dell'Università di Padova • 31 maggio: presentazione alla cittadinanza della Guida ai Finanziamenti Europei 2023 nell'ambito della Festa dell'Europa organizzata da Europe Direct Venezia Veneto • 23-24 maggio: organizzazione visita Istituzionale a Bruxelles (SG e Presidenti sistema camerale Veneto e Federazioni di categoria: visita ad Hasselt (esempio di una efficace riconversione industriale), visita in Parlamento Europeo e organizzazione del 1° Tavolo di lavoro con gli Europarlamentari (On. Da Re, On Variati, On. Ghidoni,	Assistenza alle PMI

ATTIVITÀ	OUTPUT	RISULTATI
Accoglienza ospiti e Eventi organizzati	On. Basso, On. Moretti, On. Berlato, On. Borchia), incontro con Ambasciatore Federica Favi e con funzionaria di Commissione Europea, Valentina Superti, direttrice DG Growth - politiche per le PMI e il turismo • 6 ottobre: organizzazione del 2° Tavolo di lavoro con gli Europarlamentari (a Treviso): Il sistema camerale e alcune Federazioni di categoria hanno incontrato: On. Da Re, On. Variati, On. Basso e si è discusso di: indicazione di origine delle merci, Imballaggi, Regolamento sugli affitti a breve termine, Regolamento lavoro Forzato, Regolamento materie prime critiche • 11-13 ottobre (a Bruxelles): organizzazione percorso formativo per funzionari camerali: "Una panoramica sulle politiche e le strategie dell'Unione Europea: opportunità, modalità di accesso ai finanziamenti e ruolo del sistema camerale"	Assistenza alle PMI
Domiciliazioni gestite È stata rinnovato l'accordo di domiciliazione a Bruxelles della Città Metropolitana di Venezia. Attiva la domiciliazione con il Competence Centre SMACT. Attiva la domiciliazione con la Federazione dei Comuni del Camposampierese.	- Invio scadenzario bandi (ogni 15 giorni) - Lista eventi relativi agli affari europei (ogni 5 giorni) - Aggiornamento su tutti i dossier di interesse relativo alla Nuova Programmazione Europea	Assistenza personalizzata ai domiciliati sulla base delle aree di interesse
Guida ai Finanziamenti UE 2023	Maggio 2023: realizzazione della Guida ai Finanziamenti Europei 2023 in occasione della Festa dell'Europa di maggio	Assistenza alle PMI

Legalità e regolazione del mercato

ATTIVITÀ	OUTPUT	RISULTATI
Protocollo 'Legalità' approvato con DGR del Veneto n. 1544 del 6.12.2022 Il protocollo scadrà nel 2026. Partenariato: le Parti Sociali, l'ANCI Veneto, l'UPI Veneto, la Banca d'Italia, Unioncamere del Veneto e il Comitato Unitario Permanente degli Ordini e Collegi Professionali del Veneto	In corso	Promozione di una cultura della legalità e sinergia tra attori pubblici e privati
Protocollo 'Analisi legalità' tra Infocamere SCPA, Unioncamere del Veneto, Università Cà Foscari Venezia e Comando Regionale Veneto della Gdf, sottoscritto il 30.6.2021 e scaduto nel mese di giugno 2023	Creazione di indicatori qualitativi e quantitativi, nuovi strumenti per il monitoraggio delle situazioni riconducibili agli ambiti dell'illegalità nell'economia con un focus mirato sui fattori economico-finanziari marcatori di comportamento illecito nelle imprese	Supporto all'attività delle Forze dell'Ordine per la lotta all'illegalità

ATTIVITÀ	OUTPUT	RISULTATI
Progetto Transizione energetica **Fondo Perequativo 2021 – 2022** Budget: € 219.000,00 01.12.2022 – 31.03.2024 Totale imprese che si sono registrate: 379 Totale imprese che hanno partecipato: 226	Incontri 2023 (3 webinar e 3 desk per le imprese): - 26.7.23 - la transizione energetica tra efficienza e comunità energetiche rinnovabili: una roadmap per imprese ed enti locali - 27.9.23 - la transizione energetica tra efficienza e comunità energetiche rinnovabili: i contributi per la transizione green - 26.10.23 - la transizione energetica tra efficienza e comunità energetiche rinnovabili: efficientamento e risparmio energetico - 28.11.23 - la transizione energetica tra sostenibilità e comunità energetiche rinnovabili - 4.12.23 - la transizione energetica tra efficienza e comunità energetiche rinnovabili: i passi giuridici per costituire una cer - 20.12.23 - una soluzione per potenziare la transizione energetica e l'energia verde: le comunità energetiche rinnovabili - Realizzazione di 19 casi studio con esemplificazioni pratiche di applicazione della CER sulle imprese operanti in contesti di interesse per il territorio - Pianificazione di ulteriori 7 desk informativi per le imprese e 1 tavolo territoriale con i portatori d'interesse per il 2024 - Pianificazione di ulteriori 3 eventi informativi con gli Enti del Terzo Settore per il 2024 - Pianificazione di 10 desk informativi di base e 5 desk avanzati per le Imprese del Terzo settore per il 2024 - Realizzazione e diffusione di n. 9 puntate televisive in cui vengono affrontati temi, presentati casi di successo e realizzate interviste con testimonial in tema di transizione energetica e CER per il 2024	Informazione per le micro, piccole e medie imprese circa le opportunità derivanti dalla transizione energetica, promuovendo l'adesione a fonti energetiche rinnovabili, elemento essenziale per far fronte alla crisi energetica. I corsi hanno fornito strumenti utili alle imprese e la possibilità di essere aggiornati nonché di ricevere consulenza personalizzata mediante desk operativi con un esperto. Attività di informazione e formazione per le imprese sulla transizione ed efficienza energetica e sulle comunità energetiche rinnovabili

Innovazione, sostenibilità e valorizzazione del territorio

ATTIVITÀ	OUTPUT	RISULTATI
Progetto Sostegno del Turismo **Fondo di Perequazione 2021-2022** Budget 219.000 euro 01.12.2022 – 31.03.2024 Soggetti coinvolti: Unioncamere del Veneto (coordinatore) Camere di commercio, ISNART, Regione, Organizzazioni di gestione della Destinazione, Consorzi, imprese e reti d'imprese del settore turistico, Associazioni di categoria, Università, enti e società di ricerca.	- Un'indagine diretta ai turisti a livello nazionale con sovracampionamento regionale di 1.500 casi per un totale di 2.300 interviste a cui si aggiungono 300 interviste a cicloturisti; - Un'indagine qualitativa a 200 imprese venete; - 3 incontri di formazione per funzionari camerali addetti alle attività dell'Osservatorio sul turismo alla formazione sulle metodologie di utilizzo dell'ecosistema digitale; - Un Destination Plan – piano di sviluppo per la destinazione "I borghi del Veneto" - Formazione e coaching per le imprese del settore turistico: 1 Webinar di lancio tenutosi il 27/10/2023 e 3 laboratori da 8 ore ciascuno con circa 50 iscritti tenutisi a Padova il 16/11/2023, Verona il 27/11/2023 e Treviso il 5/12/2023	I dati provenienti dallo sviluppo dell'Osservatorio sul turismo delle Camere di commercio, integrati con quelli provenienti dall'Osservatorio del Turismo Regionale Federato consentono di fornire a operatori del turismo e decisori le informazioni necessarie per lo sviluppo strategico del settore. Il Destination Plan per la destinazione "I borghi del Veneto" ha fornito ai decisori dei comuni interessati dal progetto uno strumento ulteriore per sviluppare le proprie strategie turistiche. La formazione agli operatori turistici ha consentito a circa 50 operatori di aumentare le proprie competenze su posizionamento competitivo, collaborazione territoriale e commercializzazione dell'offerta

Innovazione, sostenibilità e valorizzazione del territorio

ATTIVITÀ	OUTPUT	RISULTATI
Progetto Infrastrutture **Fondo di Perequazione 2021-2022** Soggetti coinvolti: CCIAA del Veneto, Regione del Veneto ed associazioni di categorie Budget: 219.000,00 euro 01.01.2023-30.03.2024	- Indagine dei fabbisogni logistici ed infrastrutturale delle imprese - Ricognizione tavoli esistenti - Identificazione degli Obiettivi e temi strategici da considerare nel Protocollo di Intesa - Aggiornamento dei KPI - Libro Bianco sulle priorità infrastrutturali del veneto	Rafforzato il ruolo del sistema camerale come soggetto di raccordo tra sistema imprenditoriale e sistema istituzionale. Consolidata la collaborazione con le Regioni e con gli stakeholder di riferimento per lo sviluppo infrastrutturale ed economico del territorio
Progetto S.E.I. Internazionalizzazione **Fondo di Perequazione 2021-2022** Budget: 219.000,00 euro 1.01.2023 - 30.03.2024	Coordinamento del partenariato delle CCIAA del Veneto nell'ambito del progetto. - 7 novembre ore 9:30 - 12:30 Marketing per i mercati internazionali: i 5 fondamentali da sapere webinar organizzato nell'ambito del Prog. SEI - Fp 2021-22 - 16 novembre ore 9:30 - 12:30 Vendite internazionali e dogana: cosa sapere per esportare all'estero webinar organizzato nell'ambito del Prog. SEI - Fp 2021-22 - 22 novembre ore 9:30 - 12:30 Aspetti di contrattualistica internazionale webinar organizzato nell'ambito del Prog. SEI - Fp 2021-22 - 30 novembre ore 9:30 - 12:30 La logistica e i trasporti nelle vendite internazionali webinar organizzato nell'ambito del Prog. SEI - Fp 2021-22 - 6 dicembre ore 9:30 - 12:30 Gli strumenti di pagamento nelle operazioni internazionali webinar organizzato nell'ambito del Prog. SEI - Fp 2021-22	Aziende coinvolte con servizi di analisi, preparazione e accompagnamento all'estero: 150. Aziende coinvolte in attività di formazione: 400.

ATTIVITÀ	OUTPUT	RISULTATI
Progetto Competenze per le imprese: orientare e formare i giovani nel mondo del lavoro **Fondo di Perequazione 2021-2022** Budget: 242.000,00 euro 1.01.2023 - 30.03.2024	Webinar serali tematici: - Cicli di sessioni formative di approfondimento - Coaching e mentoring individuale/di gruppo periodico a supporto dell'avvio di impresa. Unioncamere Nazionale ha mappato i servizi offerti dagli Sportelli Nuova Impresa relativi alle attività per l'orientamento al lavoro e l'imprenditoria. UCV ha supportato i colleghi delle CCIAA Venete nell'aggiornamento di questa mappatura. Per quanto riguarda i percorsi di formazione sono state sviluppate azioni di orientamento alla nuova impresa attraverso l'Academy "IMPRENDITORE SI DIVENTA", dedicata allo sviluppo di competenze a sostegno della crescita di giovani nuove imprese: - **4 webinar tematici: 167** le persone coinvolte (tematiche: *Market Fit; Design Thinking; Crowdfunding, Branding*) - **3 edizioni del percorso di approfondimento: 160 l**e persone coinvolte - **2 workshop/coaching di gruppo**: (tematiche: *Il Pitch, ChatGTP per startup*) - **252 ore di accompagnamento individuale** post-formazione Attività realizzate con i CIF regionali: proposte formative esperienziali (teatro 'impresa) e lezioni-spettacolo sul tema dell'autoimprenditorialità al femminile laboratori per lo sviluppo di un linguaggio inclusivo **7 percorsi sperimentali "Startup School"** a favore delle Scuole Secondarie di II grado del Veneto in collaborazione con l'*Ufficio Scolastico Regionale*	Raccordo tra scuola e mondo del lavoro
Prezziario Opere edili ed impianti tecnologici 2023	Sono state pubblicati i due prezziari edizione 2022-23, a seguito validazione delle rispettive commissioni composte da associazioni di categoria e portatori di interesse sul tema	Pubblicazione prezziari

Innovazione, sostenibilità e valorizzazione del territorio

ATTIVITÀ	OUTPUT	RISULTATI
Protocollo d'intesa con Officina Digitale City Hub per lo sviluppo di un city hub veneziano del fare digitale sostenibile e inclusivo	In corso	In corso
Progetto Veneto ESG: Percorso di autovalutazione sulla sostenibilità aziendale Il progetto "Percorso di autovalutazione sulla sostenibilità aziendale", promosso da Unioncamere Veneto, nell'ambito delle attività della rete Enterprise Europe Network, e svolto con la collaborazione di Ecocerved, si è posto l'obiettivo di supportare le imprese (in particolare le PMI) nella predisposizione del bilancio di sostenibilità, con una proposta calibrata sulle loro risorse e competenze	22 imprese partecipanti al progetto - Evento di lancio, 23/11/2022 h 11-12.30, 98 partecipanti - Formazione 3/02/2023 h 10-13 - 1° laboratorio, 23/03/2023 h 11-13 - 2° laboratorio, 2/05/2023 h 9.30-11 - 3° laboratorio sulla presentazione delle novità sulla predisposizione del Bilancio di sostenibilità, 12/06/2023 h 11.30-12.30 - 4° laboratorio di domande e risposte sulla rendicontazione di sostenibilità, 11/10/2023 h 9.30-11 - Evento conclusivo, 25/10/2023 h 11-12.30 Tutto il materiale del progetto, compresa la vetrina delle buone pratiche, è visionabile all'indirizzo www.ecocamere.it/progetti/veneto-esg. Per tutta la durata del progetto è stato inoltre attivato un servizio di helpdesk telematico a cui le imprese potevano inoltrare domande su attività e materiali didattici o quesiti di chiarimento/ approfondimento sui contenuti degli incontri oppure richieste di assistenza tecnica per l'utilizzo della piattaforma di calcolo del rating e predisposizione del Bilancio di sostenibilità	Supporto sviluppo sostenibile PMI. 22 aziende hanno intrapreso il percorso di autovalutazione sulla sostenibilità aziendale
Customer Relationship Management (CRM), piattaforma tecnologica Microsoft Dynamics 365 che raccoglie account e contatti automatizzando il processo di interazione dei contatti (sezione Sviluppo Competitivo del Sistema Economico Veneto)	Popolamento banca dati con 1120 nuovi profili aziendali e 2748 contatti, con i 1799 iscritti alla newsletter Eurosportello Informa, 1444 iscritti a Unione Flash e 1259 iscritti CSR News	Sviluppo competitività PMI regionali

UNIONCAMERE VENETO

Unioncamere del Veneto

Via delle Industrie 19/d, 30175
Venezia - Marghera (VE)

Tel: +39 041 0999311
Email: unione@ven.camcom.it
Sito web: www.unioncameredelveneto.it

enterprise europe network
L'Europa alla portata della vostra impresa

eurosportello del veneto

Eurosportello del Veneto

Via delle Industrie 19/d, 30175
Venezia - Marghera (VE)

Tel: +39 041 0999411
Email: europa@eurosportelloveneto.it
Sito web: www.unioncameredelveneto.it